

СОГЛАСОВАНО

Руководитель ГЦИ СИ

Технический директор

ООО «Метрологический центр СТП»



И. А. Яценко

«СТП» 2013 г.

Раздел V «Методика поверки»

Сертификат соответствия технического  
регламента таможенного союза ТР ТС 012/2011  
«О безопасности оборудования для работы  
во взрывоопасных средах»  
RU C-RU.ГБ06.В.00109 от 24.10.2013

УТВЕРЖДАЮ

Директор НП «Ирвис»

Д.В. Кратиров  
« 2013 г.



## РАСХОДОМЕРЫ-СЧЕТЧИКИ ВИХРЕВЫЕ ИРВИС-РС4М

Руководство по эксплуатации  
ИРВС 9100.0000.00 РЭ5

КАЗАНЬ  
2013 г.

## **ВВЕДЕНИЕ**

Настоящее руководство состоит из одной книги «Расходомеры-счетчики ИРВИС-РС4М. ИРВС 9100.0000.00 РЭ5» в трех частях: «Расходомеры-счетчики ИРВИС-РС4. ИРВС 9100.0000.00 РЭ5И», «Регистраторы информации одноканальные РИ. ИРВС 1112.0100.00 РЭ1», «Регистраторы информации многоканальные РИ. ИРВС 1112.0100.00 РЭ4».

СОГЛАСОВАНО

Руководитель ГЦИ СИ

Технический директор

ООО «Метрологический центр СТП»



И. А. Яценко

«СТП» 2013 г.

Раздел V «Методика поверки»

Сертификат соответствия технического  
регламента таможенного союза ТР ТС 012/2011  
«О безопасности оборудования для работы  
во взрывоопасных средах»  
RU C-RU.ГБ06.В.00109 от 24.10.2013

УТВЕРЖДАЮ

Директор НП «Ирвис»

Д.В. Кратиров  
« 2013 г.



## РАСХОДОМЕРЫ-СЧЕТЧИКИ ВИХРЕВЫЕ

### ИРВИС-РС4М

Руководство по эксплуатации

ИРВС 9100.0000.00 РЭ5И

ИРВИС-РС4М-Пн16
-----------------

ИРВИС-РС4 Пн100
-----------------

ИРВИС-РС4-Пар
---------------

ИРВИС-РС4-Пр
--------------

ИРВИС-РС4-В
-------------

КАЗАНЬ

2013 г.

## СОДЕРЖАНИЕ

<b>Введение .....</b>	<b>1.4</b>
<b>I Описание и работа.....</b>	<b>1.4</b>
1.1 Назначение Изделия.....	1.4
1.2 Состав изделия.....	1.4
1.3 Технические характеристики .....	1.6
1.4 Устройство и работа.....	1.11
1.5 Маркирование и пломбирование .....	1.16
1.6 Упаковка.....	1.16
<b>II Использование по назначению .....</b>	<b>2.1</b>
2.1 Эксплуатационные ограничения.....	2.1
2.2 Подготовка изделия к использованию .....	2.2
2.3 Порядок использования .....	2.6
<b>III. Техническое обслуживание и текущий ремонт.....</b>	<b>3.1</b>
3.1 Меры безопасности .....	3.1
3.2 Техническое обслуживание и ремонт.....	3.1
3.3 Возможные неисправности и методы их устранения .....	3.1
3.4 Поверка .....	3.3
<b>IV Транспортирование и хранение.....</b>	<b>4.1</b>
<b>V Методика периодической поверки .....</b>	<b>5.1</b>
Приложение 1 Диапазоны измеряемых расходов ИРВИС-РС4М .....	6.1
Приложение 2.1 Габаритные и присоединительные размеры ПП ИРВИС-РС4М-Пп.....	6.9
Приложение 2.3 Габаритные и присоединительные размеры ППР ИП.....	6.10
Приложение 3.1 Габаритные и присоединительные размеры БИП ИРВИС-РС4М (корпусное исполнение) .....	6.11
Приложение 3.2 Габаритные и присоединительные размеры БИП ИРВИС-РС4М (бескорпусное исполнение) ...	6.12
Приложение 3.3 Блок токовых интерфейсов ИРВИС-РС4М (корпусное исполнение).....	6.13
Приложение 3.4 Габаритные, присоединительные размеры и характеристики БАБ .....	6.14
Приложение 3.5 Варианты исполнения БИП ИРВИС-РС4М .....	6.15
Приложение 4.1 Блок-схема ИРВИС-РС4М.....	6.17
Приложение 5.1 Составные части участка «врезки» .....	6.18
Приложение 5.2 Необходимые длины прямых участков для ИРВИС-РС4М.....	6.19
Приложение 5.3 Таблица параметров врезки ПП ИРВИС-РС4М-Пп16 .....	6.20
Приложение 5.4 Массы измерительных участков, монтажных комплектов и имитаторов .....	
ИРВИС-РС4М .....	6.22
Приложение 5.5 Габаритные и присоединительные размеры имитатора ПП .....	6.23
Приложение 5.6 Врезка штуцеров в ЭТпри монтаже ИРВИС-РС4М .....	6.24
Приложение 5.7 Замена чувствительного элемента ДА типа ППС на расходомер-счетчике .....	
ИРВИС-РС4М-Пп16-ППС .....	6.25
Приложение 6.1 Электрические схемы соединений ИРВИС-РС4М с использованием кабеля управления.....	
Типа КУ ...с общим экраном.....	6.26
Приложение 6.2 Электрическая схема подключения ИРВИС-УБП.....	6.27
Приложение 6.3 Электрическая схема подключения ИРВИС-УБП с АВП-2 .....	6.28
Приложение 6.4 Электрическая схема подключения внешних ТИ с использованием АВП-2 .....	6.29
Приложение 7 Монтажная схема соединений ИРВИС-РС4М.....	6.30
Приложение 8 Схема подключения ПЭВМ (IBM PC) к вихревым расходомерам-счетчикам ИРВИС-РС4М с использованием интерфейса RS-232/485.....	6.31
Приложение 9 (рекомендуемое) Акт измерений узла учета природного газа на базе ИРВИС-РС4М.....	6.32
Приложение 10 (рекомендуемое) Протокол выполнения пуско-наладочных работ узла учета газа на базе расходомера-счетчика ИРВИС-РС4М. ....	6.33
Приложение 11 (рекомендуемое) Акт приемки в эксплуатацию узла учета природного газа на базе ИРВИС-РС4М .....	6.34

Условное обозначение	Диаметр условного прохода	Тип первичного преобразователя	Область применения
ИРВИС-РС4М-Пп16 (25, 100)	27...300 мм	Полнопроходной	Природный газ по ГОСТ 5542-87, попутный нефтяной газ по ГОСТ Р 8.615-2005, водород, гелий, воздух, другие горючие и инертные газы при температуре от минус 40 до плюс 60 °С, абсолютном давлении от 0,05 до 1,6 (2,5; 10,0) МПа с динамической вязкостью от $6 \times 10^{-6}$ до $35 \times 10^{-6}$ Па·с.
ИРВИС-РС4М-В	27...300 мм	Вставной	Природный газ по ГОСТ 5542-87, попутный нефтяной газ по ГОСТ Р 8.615-2005, водород, гелий, воздух, другие горючие и инертные газы при температуре от минус 40 до плюс 60 °С, абсолютном давлении от 0,05 до 10,0 МПа с динамической вязкостью от $6 \times 10^{-6}$ до $35 \times 10^{-6}$ Па·с.
ИРВИС-РС4М-Пр	300...2000 мм	Погружной	Природный газ по ГОСТ 5542-87, попутный нефтяной газ по ГОСТ Р 8.615-2005, водород, гелий, воздух, другие горючие и инертные газы, водяной пар при температуре от минус 40 до плюс 250 °С, абсолютном давлении от 0,05 до 10 МПа с динамической вязкостью от $6 \times 10^{-6}$ до $35 \times 10^{-6}$ Па·с.
ИРВИС-РС4М-Пар	27...300 мм	Полнопроходной	Природный газ по ГОСТ 5542-87, попутный нефтяной газ по ГОСТ Р 8.615-2005, водород, гелий, воздух, другие горючие и инертные газы, водяной пар при температуре от минус 40 до плюс 250 °С, абсолютном давлении от 0,05 до 2,5 МПа с динамической вязкостью от $6 \times 10^{-6}$ до $35 \times 10^{-6}$ Па·с.

## ВВЕДЕНИЕ

Настоящее руководство по эксплуатации предназначено для ознакомления с устройством, принципом работы и монтажом расходомеров-счетчиков вихревых ИРВИС-РС4М<sup>1</sup> (далее - расходомеры-счетчики).

При изучении расходомеров-счетчиков следует дополнительно пользоваться следующими документами:

– Расходомеры-счетчики вихревые ИРВИС-РС4М. Паспорт. ИРВС 9100.0000.00 РС5;

– ИРВИС-РС4М. Инструкция по эксплуатации комплекта «Диспетчеризация ногами». И9101-204.

Работа расходомеров-счетчиков соответствует нормативной документации:

– Расход и количество газа. Методика выполнения измерений вихревыми расходомерами-счетчиками газа. ФР.1.29.2003.00885.

– ГОСТ Р 8.740-2011. ГСИ. Расход и количество газа. Методика измерений с помощью турбинных, ротационных и вихревых расходомеров и счетчиков.

– ГОСТ Р 8.741-2011 ГСИ. Объем природного газа. Общие требования к методикам измерений.

– ГОСТ Р 8.615-2005 ГСИ. Измерения количества извлекаемой из недр нефти и нефтяного газа. Общие метрологические и технические требования

– Правила учета тепловой энергии и теплоносителя. Зарегистрированы в Министерстве юстиции РФ 25.09.1995.

## I ОПИСАНИЕ И РАБОТА

### 1.1 НАЗНАЧЕНИЕ ИЗДЕЛИЯ

1.1.1 Расходомеры-счетчики вихревые ИРВИС-РС4М (далее - расходомеры-счетчики) предназначены для измерения и индикации объемного расхода и объема при рабочих условиях водорода, гелия, неагрессивных горючих и инертных газов (далее - газы), водяного пара, и вычисления объемного расхода (объема) газов, приведенных к стандартным условиям по ГОСТ 2939-63, массового расхода пара, количества тепловой энергии<sup>2</sup> на основании измеренных температуры, давления и объемного расхода.

Измеренные и вычисленные параметры могут передаваться интерфейсу RS232/485 (далее – интерфейсу) при использовании расходомеров-счетчиков в качестве средств коммерческого и технологического учета в установках коммунальных и промышленных предприятий, в автоматизированных системах управления технологическими процессами (далее – АСУТП), телеметрии и диспетчеризации.

1.1.2 Первичная поверка расходомера-счетчика производится для среды указанной в Опросном листе при заказе. При вводе в эксплуатацию и в процессе эксплуатации вид среды может быть изменен на другой.

При неуказанном компонентном составе природного газа расходомер-счетчик выпускается для состава газа природного расчетного по ГСССД 160-93. При вводе в эксплуатацию и в процессе эксплуатации вид среды и компонентный состав природного газа может быть изменен на необходимые значения.

1.1.3 В соответствии с «Правилами учета газа» (зарегистрированы в Минюсте 15.11.96 г.) регистрация на бумажном носителе всех измеряемых параметров рабочего газа производится специализированным многоканальным регистратором информации РИ, либо централизованной АСУТП, либо специализированными корректорами и вычислителями.

Модульный блок интерфейса и питания (далее – БИП) может работать со всеми модификациями и исполнениями модельного ряда ИРВИС.

Специализированный многоканальный регистратор информации РИ (далее – РИ) предназначен для ведения архивов событий, среднечасовых и среднесуточных значений измеряемых параметров, формирования отчетных ведомостей и обеспечения их вывода на принтер, записи на флэш-носитель, а также для передачи данных по интерфейсу RS-232/485.

1.1.4 Для считывания, обработки и анализа архивных и текущих данных с расходомеров-счетчиков может применяться программное обеспечение пакета «ИРВИС-ТП» (далее – ПО «ИРВИС-ТП»).

1.1.5 Первичный преобразователь расходомера-счетчика может работать, в зависимости от комплектации, как в составе комплектного узла учета с многоканальным регистратором РИ, так и в качестве самостоятельного средства измерения расхода с передачей данных на централизованную АСУТП, либо специализированные корректоры и вычислители.

### 1.2 Состав изделия

1.2.1 Расходомер-счетчик состоит из первичных преобразователей<sup>3</sup> (далее – ПП), блока интерфейса и питания (далее – БИП), измерительных участков<sup>4</sup> (далее – ИУ), устройств подготовки потока<sup>4</sup> (далее – УПП), шлюзовой камеры (далее – ШК)<sup>5</sup>, соединительного кабеля (далее – СК), кабелей ППД и ППТ<sup>6</sup>.

1.2.2 В состав ПП входят:

– первичный преобразователь расхода (далее – ППР);

#### Примечания:

<sup>1</sup> Предприятие-изготовитель ведет работу по совершенствованию изделия, повышающую его надежность и улучшающую эксплуатационные качества, поэтому в изделие могут быть внесены незначительные изменения, не отраженные в настоящем издании.

<sup>2</sup> Только для ИРВИС-РС4-Пар, по специальному заказу.

<sup>3</sup> В составе расходомера-счетчика может быть от одного до четырех ПП.

<sup>4</sup> Поставляются по заказу.

<sup>5</sup> Только в составе ИРВИС-РС4-Пр и ИРВИС-РС4-В.

<sup>6</sup> Только в составе ИРВИС-РС4-Пр, ИРВИС-РС4-Пар и ИРВИС-РС4-В.

- первичный преобразователь давления (далее – ППД);
- первичный преобразователь температуры (далее – ППТ);
- блок преобразователя-усилителя (далее – БПУ).
- индикатор потока ИРВИС-ИП<sup>1</sup> (далее – ИП).

В состав БПУ входят:

- корпус БПУ<sup>2</sup>;
- модуль электронных плат (далее – МЭП).

ППР представляет собой отрезок трубопровода с установленным в нем вихревым преобразователем расхода (ВПР).

ВПР представляет собой тело обтекания с установленным в нем детектором вихрей ДВ.

ДВ представляет собой электронное устройство, которое содержит элемент, чувствительный к пульсациям измеряемой среды, регистрирует частоту вихреобразования, обрабатывает ее и формирует выходной частотный сигнал. Чувствительный элемент может быть выполнен в виде датчика давления пульсационного (далее – ДДП) или термоанемометрического первичного преобразователя скорости (далее – ППС).

ППД представляет собой первичный преобразователь абсолютного давления.

ППТ представляет собой термометр сопротивления по ГОСТ Р 8.625 (покупное изделие).

ИП представляет собой электронное устройство, которое в составе с вихревыми расходомерами-счетчиками ИРВИС-РС4М индицирует наличие расхода рабочего газа<sup>3</sup> в эксплуатационном трубопроводе в случае, если расход рабочего газа ниже предела чувствительности расходомера-счетчика.

БПУ представляет собой металлический корпус с размещенным в нем МЭП.

МЭП предназначен для обработки первичных сигналов ПЭП, ППТ, ППД, формирования выходной цифровой посылки для передачи в РИ, подключения СК и вывода сигналов на контрольный разъем

ИУ и УПП<sup>4</sup> представляют собой отрезки трубопроводов прямой или специальной формы, предназначенные для нормализации потока с целью обеспечения правильности измерений, производимых расходомером-счетчиком.

1.2.3 Расходомеры-счетчики по конструктивному исполнению ПП имеют три модификации: полнопроходную, вставную и погружную, которые обозначаются:

ИРВИС-РС4М-Пп;

ИРВИС-РС4М-В;

ИРВИС-РС4М-Пр.

Расходомеры-счетчики ИРВИС-РС4М-Пп имеют два исполнения по величине основной относительной погрешности:

ИРВИС-РС4М-Пп-1, с основной относительной погрешностью 1% (в диапазоне  $Q_{\text{пор}} < Q \leq Q_{\text{пер}}$ );

ИРВИС-РС4М-Пп-0,7, с основной относительной погрешностью 0,7% (в диапазоне  $Q_{\text{пер}} < Q \leq Q_{\text{наиб}}$ ).

Расходомеры-счетчики по условиям применения имеют три исполнения, которые обозначаются:

ИРВИС-РС4М-ХХ-16(25;100) Газ с давлением до 1,6 (2,5;10) МПа;

ИРВИС-РС4М-ХХ-Пар Водяной пар при давлении до 2,5 МПа и температурой до 250 °С;

ИРВИС-РС4М-ХХ-АэрМ Водород технический ГОСТ 3022, марок А, Б и В, гелий ТУ 51-490-80 марок А, Б и В.

Расходомеры-счетчики в зависимости от типа примененного ДВ имеют два исполнения и обозначаются:

ИРВИС-РС4М-ХХ-ППС;

ИРВИС-РС4М-ХХ-ДДП.

Расходомеры-счетчики, в зависимости от диаметра условного прохода ПП, входящего в его состав, имеют следующие модификации:

ИРВИС-РС4М-ХХ-ХХ-ХХХ-50 – Ду 50 мм;

ИРВИС-РС4М-ХХ-ХХ-ХХХ-80 – Ду 80 мм;

ИРВИС-РС4М-ХХ-ХХ-ХХХ-100 – Ду 100 мм;

ИРВИС-РС4М-ХХ-ХХ-ХХХ-150 – Ду 150 мм;

ИРВИС-РС4М-ХХ-ХХ-ХХХ-200 – Ду 200 мм;

ИРВИС-РС4М-ХХ-ХХ-ХХХ-300 – Ду 300 мм.

ИРВИС-РС4М-Пр-ХХ-ДДП – Ду от 300 до 2000 мм в зависимости от заказа.

1.2.4 В состав БИП входят<sup>5</sup>:

- корпус БИП (БИП-Пл)<sup>6</sup>;
- блок индикации с кнопками управления (БИ);
- барьер искрозащиты (БИЗ);
- специализированный многоканальный регистратор информации (РИ);
- токовый интерфейс (ТИ)<sup>6</sup>;
- блок питания сетевой (БПС);
- блок питания внешний (БПВ)<sup>1</sup>;

#### Примечания

<sup>1</sup> Поставляется по заказу.

<sup>2</sup> Только в составе ИРВИС-РС4-Пр, ИРВИС-РС4-Пар и ИРВИС-РС4-В.

<sup>3</sup> ИП не влияет на метрологические характеристики расходомера-счетчика; погрешность ИП не нормируется. Установка ИП производится по согласованию между поставщиком и потребителем газа.

<sup>4</sup> В настоящее время серийно выпускается УПП марки «Турбулизатор-У»; входит в состав ИУ по вариантам «з» и «и» (Приложение 5.2).

<sup>5</sup> В состав БИП могут быть включены другие блоки, имеющие соответствующие входные и выходные условия применения.

<sup>6</sup> Поставляется по заказу.

- адаптер внешнего питания (АВП)<sup>1</sup>;
- устройство бесперебойного питания ИРВИС-УБП<sup>1</sup> (УБП);
- коммуникационный кабель (КК).

БИ состоит из индикатора и кнопок управления.

БИ служит для отображения:

- счетчика объема (массы, энергосодержания) рабочего газа, приведенного к стандартным условиям, счетчика количества теплоты<sup>2</sup>, счетчика времени наработки;
- объемного (массового) расхода рабочего газа, приведенного к стандартным условиям, расхода рабочего газа при рабочих условиях, расхода теплоты<sup>2</sup>, абсолютного давления, температуры и индикации событий;
- пользовательского меню.

БПС и БИЗ служат для создания питающего напряжения по искробезопасной цепи питания, необходимого для работы ПП, в том числе для питания ППД и ППТ (одноканальное исполнение).

РИ осуществляет связь с ПП по интерфейсу, управляет отображением информации на индикаторе БИ, формирует архивы параметров и событий и хранит их в энергонезависимой памяти.

РИ по интерфейсу RS-232/485 может передавать в АСУТП следующие параметры<sup>3</sup>:

- температура измеряемой среды в трубопроводе, град С;
- абсолютное давление измеряемой среды в трубопроводе, кПа;
- объемный (массовый) расход измеряемой среды в трубопроводе при стандартных условиях, м<sup>3</sup>/ч (кг/ч);
- объем (массу, энергосодержание) измеряемой среды при стандартных условиях, м<sup>3</sup> (кг, Гкал);
- расход теплоты<sup>3</sup>, Гкал/ч;
- количество теплоты<sup>3</sup>, Гкал;
- данные из архива параметров и событий за запрашиваемый период времени.

Для АСУТП, использующих аналоговые сигналы, в составе БИП может быть применён токовый интерфейс (ТИ), преобразующий цифровую посылку о текущих параметрах в аналоговые токовые сигналы по ГОСТ 26.011-80 с диапазоном 0...5 либо 4...20 мА.

БПВ служит для создания питающего напряжения, необходимого для работы 2-х...4-х ПП, в том числе для питания ППД и ППТ (многоканальное исполнение).

АВП служит для передачи питающего напряжения от БПВ на внутреннюю коммуникационную шину БИП.

УБП служит для обеспечения бесперебойной работы расходомера-счетчика при отключении напряжения питающей сети 220 В. УБП состоит из БПВ и блока аккумуляторных батарей (далее - БАБ). В состав БАБ входят две аккумуляторные батареи емкостью 7...55 А·ч.

КК предназначены для обеспечения связи блоков, входящих в состав БИП, между собой, а также для передачи питающего напряжения от БПВ к АВП.

Номенклатура и количество входящих в состав БИП блоков приведены в Приложении 3.6.

Входящие в состав БИП блоки, в зависимости от заказа, устанавливаются либо в общий пластиковый корпус БИП-Пл (корпусное исполнение), либо на DIN-рейку, соответствующую стандарту DIN EN50022 (бескорпусное исполнение).

Для защиты от внешнего воздействия БИП в бескорпусном исполнении монтируется либо в общем корпусе, либо на вертикальной внутренней поверхности шкафов управления, электромонтажных шкафов, шкафов КИП и т.п.

АП служит для создания питающего напряжения, необходимого для работы ППР, в том числе для питания ППД и ППТ.

БИ4 служит для отображения:

- установленной дозы заправки (м<sup>3</sup>);
- текущего значения набора дозы заправки (м<sup>3</sup>);
- текущего значения расхода (м<sup>3</sup>/ч), температуры газа (°С), абсолютного давления газа (кПа);
- индикации флагов ошибок и аварийных сигналов.

БУ служит для формирования управляющих сигналов на открытие и закрытие (при наборе заданной дозы) отсечного клапана.

1.2.5 СК обеспечивает подачу питающего напряжения к ПП и цифровую двухстороннюю связь ПП-БИП.

1.2.6 В расходомере-счетчике использованы изобретения, защищенные патентом РФ N 2071595 (дата приоритета 23.12.92), положительным решением о выдаче патента по заяв. № 95112384/28 (021635) (дата приоритета 19.07.95).

### 1.3. ТЕХНИЧЕСКИЕ ХАРАКТЕРИСТИКИ

#### 1.3.1 Измеряемая среда:

рабочий газ – природный газ по ГОСТ 5542-87, попутный нефтяной газ по ГОСТ Р 8.615-2005, водород, гелий, ацетилен, другие горючие газы, воздух, инертные газы, водяной пар при температуре от минус 40 до плюс 250 °С, абсолютном давлении от 0,05 до 10 МПа (в зависимости от диапазона измерения примененного первичного преобразователя давления и исполнения ПП) с динамической вязкостью от  $6 \times 10^{-6}$  до  $35 \times 10^{-6}$  Па·с.

1.3.2 Пределы измерений, соотношения измеряемых объемных расходов должны соответствовать значениям, указанным в Приложении 1 настоящего документа.

---

#### Примечания

<sup>1</sup> Только для многоканального исполнения БИП и БИП с УБП.

<sup>2</sup> Только для ИРВИС-РС4М-Пар, по специальному заказу.

<sup>3</sup> Состав и порядок передаваемых параметров может изменяться по ТЗ Заказчика.



## 1.3.3 Условия эксплуатации:

- 1) температура: ПП – от минус 40 до плюс 45 °С;  
БИП – от минус 10 до плюс 45 °С<sup>1</sup>;
- 2) влажность: не более 95 ± 3% при температуре 35 °С;
- 3) барометрическое давление: от 84 до 106,7 кПа.

1.3.4 Пределы допускаемой относительной погрешности расходомера-счетчика при измерении объемного расхода (объема) газа и пара при рабочих условиях в диапазоне расходов:

- модификация ИРВИС-РС4М-ПП-1: для  $Q_{\text{пор}}^2 \leq Q \leq Q_{\text{пер}}^2 - \pm(0,533 + 1,467Q_{\text{пор}}/Q)\%$ ,  
для  $Q_{\text{пер}} < Q \leq Q_{\text{наиб}} - \pm 0,9\%$ ;
- модификация ИРВИС-РС4М-ПП-0,7: для  $Q_{\text{пор}} \leq Q \leq Q_{\text{пер}} - \pm(0,133 + 1,867Q_{\text{пор}}/Q)\%$ ,  
для  $Q_{\text{пер}} < Q \leq Q_{\text{наиб}} - \pm 0,6\%$ ;
- модификация ИРВИС-РС4М-В: для  $Q_{\text{пор}} \leq Q \leq Q_{\text{пер}} - \pm(0,933 + 1,067Q_{\text{пор}}/Q)\%$ ,  
для  $Q_{\text{пер}} < Q \leq Q_{\text{наиб}} - \pm 1,2\%$ ;
- модификация ИРВИС-РС4М-Пр: для  $Q_{\text{пор}} \leq Q \leq Q_{\text{пер}} - \pm(0,933 + 1,067Q_{\text{пор}}/Q)\%$ ,  
для  $Q_{\text{пер}} < Q \leq Q_{\text{наиб}} - \pm 1,2\%$ ;

1.3.5. Пределы допускаемой относительной погрешности расходомера-счетчика при измерении давления равны ±0,3%.

1.3.6 Пределы допускаемой относительной погрешности расходомера-счетчика при измерении температуры равны ±0,25%.

1.3.7 Пределы допускаемой основной относительной погрешности расходомера-счетчика при измерении объемного расхода (объема) газа, приведенного к стандартным условиям, или массы газа, с учетом погрешностей измерения объемного расхода, давления, температуры и вычисления коэффициента сжимаемости в диапазоне расходов:

- модификация ИРВИС-РС4М-ПП-1: для  $Q_{\text{пор}} \leq Q \leq Q_{\text{пер}} - \pm(0,5 + 2Q_{\text{пор}}/Q)\%$ ,  
для  $Q_{\text{пер}} < Q \leq Q_{\text{наиб}} - \pm 1\%$ ;
- модификация ИРВИС-РС4М-ПП-0,7: для  $Q_{\text{пор}} \leq Q \leq Q_{\text{пер}} - \pm(0,1 + 2,4Q_{\text{пор}}/Q)\%$ ,  
для  $Q_{\text{пер}} < Q \leq Q_{\text{наиб}} - \pm 0,7\%$ ;
- модификация ИРВИС-РС4М-В: для  $Q_{\text{пор}} \leq Q \leq Q_{\text{пер}} - \pm(0,67 + 3,33Q_{\text{пор}}/Q)\%$ ,  
для  $Q_{\text{пер}} < Q \leq Q_{\text{наиб}} - \pm 1,5\%$ ;
- модификация ИРВИС-РС4М-Пр: для  $Q_{\text{пор}} \leq Q \leq Q_{\text{пер}} - \pm(0,67 + 3,33Q_{\text{пор}}/Q)\%$ ,  
для  $Q_{\text{пер}} < Q \leq Q_{\text{наиб}} - \pm 1,5\%$ ;

1.3.8 Пределы допускаемой относительной погрешности при измерении энергосодержания (без учета погрешности определения теплоты сгорания газа) и количества тепловой энергии (без учета погрешности вычисления энтальпии водяного пара) в диапазоне расходов:

- модификация ИРВИС-РС4М-ПП-1: для  $Q_{\text{пор}} \leq Q \leq Q_{\text{пер}} - \pm(0,5 + 2Q_{\text{пор}}/Q)\%$ ,  
для  $Q_{\text{пер}} < Q \leq Q_{\text{наиб}} - \pm 1\%$ ;
- модификация ИРВИС-РС4М-ПП-0,7: для  $Q_{\text{пор}} \leq Q \leq Q_{\text{пер}} - \pm(0,1 + 2,4Q_{\text{пор}}/Q)\%$ ,  
для  $Q_{\text{пер}} < Q \leq Q_{\text{наиб}} - \pm 0,7\%$ ;
- модификация ИРВИС-РС4М-В: для  $Q_{\text{пор}} \leq Q \leq Q_{\text{пер}} - \pm(0,67 + 3,33Q_{\text{пор}}/Q)\%$ ,  
для  $Q_{\text{пер}} < Q \leq Q_{\text{наиб}} - \pm 1,5\%$ ;
- модификация ИРВИС-РС4М-Пр: для  $Q_{\text{пор}} \leq Q \leq Q_{\text{пер}} - \pm(0,67 + 3,33Q_{\text{пор}}/Q)\%$ ,  
для  $Q_{\text{пер}} < Q \leq Q_{\text{наиб}} - \pm 1,5\%$ ;

1.3.9 Пределы допускаемой относительной погрешности вычислений объемного расхода (объема) газа при стандартных условиях, обусловленной алгоритмом вычислений и его программной реализацией равны ±0,05%.

1.3.10 Пределы допускаемой относительной погрешности преобразования цифровых сигналов в выходные аналоговые (токовые) по ГОСТ 26.011-80 равны ±0,2%.

1.3.11 Пределы допускаемой относительной погрешности расходомера-счетчика при наборе дозы<sup>3</sup> от 100 до 9999 м<sup>3</sup> не превышают ±2%.

1.3.12 Пределы относительной погрешности счетчика времени наработки равны ±0,01%.

1.3.13 Пределы дополнительной относительной погрешности расходомера-счетчика при измерении объемного расхода (объема) от влияния изменения температуры окружающей среды от (20±5) °С в рабочем диапазоне температур, равны ±0,15%/10 °С.

1.3.14. Напряжение питания переменного тока ( $220_{-33}^{+22}$ ) В, частота (50 ± 1) Гц.

1.3.15. Потребляемая мощность должна быть не более 25 Вт.

1.3.16. Длина СК не более 400 м.

1.3.17. Расходомеры-счетчики должны быть прочными к кратковременным воздействиям напряжения питающей сети 380 В с заменой предохранителей.

1.3.18. Тип соединения ПП с трубопроводом типа должен иметь исполнение, соответствующее условиям применения.

## Примечания

<sup>1</sup> По специальному заказу возможно исполнение БИП – от минус 40 до плюс 45 °С.

<sup>2</sup> Методика вычисления  $Q_{\text{пор}}$  и  $Q_{\text{пер}}$  приведена в приложении 1.

<sup>3</sup> Только для ИРВИС-РС4М-АэрМ.

1.3.19 Габаритные и присоединительные размеры расходомера-счетчика должны соответствовать указанным в Приложениях 2.1-2.5, 3.1-3.5.

1.3.20 Масса составных частей расходомера-счетчика должна быть не более, кг:

Таблица 1

Ду, мм	ПП				БИП <sup>11</sup>
	ИРВИС-РС4М-Пп-100	ИРВИС-Пар	ИРВИС-РС4М-В	ИРВИС-РС4М-Пр	
50	19,2	3,5	3,5		
80	30,0	4,5	4,5		
100	41,3	4,9	4,9		
150	83,5	7,2	7,2		
200	132,0	11,6	11,6		
300	302,0	25,0	25,0		

1.3.21 Суммарные потери давления при установке ПП [Па] должны быть не более чем рассчитанные по следующему соотношению:

$$\Delta P_{\text{сум}} = 2,16 \times 10^{-5} (\zeta_{\text{т.о}} + \zeta_{\text{УПП}}) \rho_n Q_{\text{наиб}}^2 T_p / [(P_6 + P_{\text{изб}}) D_y^4] \quad (1)$$

или

$$\Delta P_{\text{сум}} = 2,16 \times 10^{-5} (\zeta_{\text{т.о}} + \zeta_{\text{УПП}}) \rho_n M_{\text{наиб}}^2 T_p / [(P_6 + P_{\text{изб}}) \rho_n D_y^4]$$

где:  $\rho_n$  – плотность рабочего газа при стандартных условиях, кг/м<sup>3</sup>;

$Q_{\text{наиб}}$  – наибольший измеряемый расход рабочего газа, приведенный к стандартным условиям, м<sup>3</sup>/ч;

$M_{\text{наиб}}$  – наибольший измеряемый массовый расход рабочего газа, кг/ч;

$T_p$  – температура рабочего газа, К;

$P_6$  – барометрическое давление, Па;

$P_{\text{изб}}$  – избыточное давление в магистрале, Па;

$D_y$  – диаметр условного прохода, м;

$\zeta_{\text{т.о.}}$ ,  $\zeta_{\text{УПП}}$  – коэффициент потерь давления на теле обтекания и УПП<sup>2</sup>, соответственно (см. таблицу 2)<sup>3</sup>

Таблица 2

Ду, мм	$\zeta_{\text{т.о}}$	$\zeta_{\text{УПП}}$
50	1,28	1,8
80	1,28	1,8
100	0,95	1,8
150	0,95	1,5
200	0,95	1,8
300	0,95	1,5

1.3.22 Расходомер-счетчик должен выдерживать перегрузку по расходу равную  $2Q_{\text{наиб}}$ .

1.3.23 По устойчивости к воздействию окружающей среды расходомер-счетчик пылеводозащищенного исполнения со степенью защиты IP54 по ГОСТ 14254-96.

Степень устойчивости к воздействию окружающей среды БИП в бескорпусном исполнении определяется степенью защиты шкафа (корпуса), в котором он установлен (не менее IP54).

1.3.24 По стойкости к механическим воздействиям расходомер-счетчик имеет виброустойчивое исполнение:

ИРВИС-РС4М-ХХ-ДДП – частота синусоидальных вибраций от 5 до 150 Гц;

– амплитуда ускорения не более 6,8 м/с<sup>2</sup>;

ИРВИС-РС4М-Пп-ППС – частота синусоидальных вибраций от 5 до 55 Гц;

– амплитуда смещения для частоты ниже частоты перехода 0,35 мм;

– амплитуда ускорения для частоты выше частоты перехода 19,6 м/с<sup>2</sup>.

1.3.25 Расходомер-счетчик соответствует следующим климатическим исполнениям по ГОСТ 15150-69:

1) ПП: исполнению – У, категории размещения – 2, для температуры от -40 °С до +45 °С;

2) БИП: исполнению – УХЛ, категории размещения – 3.1, для температуры от -10 °С до +45 °С<sup>4</sup>.

1.3.26 ПП имеет маркировку взрывозащиты 1ExibdIICT4X, соответствует ГОСТ Р 51330.0-99, ГОСТ Р 51330.1-99, ГОСТ Р 51330.10-99, и может устанавливаться во взрывоопасных зонах помещений и наружных установок согласно гл. 7.3 ПУЭ и другим документам, регламентирующим применение электрооборудования во взрывоопасных зонах. 1.3.27 БИП с входными электрическими искробезопасными цепями уровня «ib» имеет маркировку взрывозащиты [Exib]IIS, соответствует ГОСТ Р 51330.10-99 и предназначен для установки вне взрывоопасных зон помещений и наружных установок.

1.3.28 Норма средней наработки на отказ расходомеров-счетчиков с учетом технического обслуживания должна быть не менее 80000 ч.

#### Примечания:

<sup>1</sup> Приведена масса БИП для одноканального исполнения.

<sup>2</sup> Входит в состав измерительных участков по вариантам «и», «л» (см. Приложение 5.1).

<sup>3</sup> При отсутствии УПП соответствующий коэффициент потерь  $\zeta_{\text{УПП}}$  равен нулю.

<sup>4</sup> По специальному заказу возможно исполнение БИП – УХЛ 2, но для температуры от -40 °С до +45 °С.

Критерием отказа является несоответствие предела допускаемой основной относительной погрешности расходомера-счетчика требованиям п. 1.3.4, выход из строя одного из первичных преобразователей: объемного (массового) расхода, температуры или давления.

1.3.29 Средний срок службы – 15 лет.

1.3.30 Среднее время восстановления работоспособного состояния должно быть не более 2 часов.

1.3.31 Ресурс литиевого элемента питания РИ для часов реального времени – 4 года. Замену элемента питания рекомендуется осуществлять при периодической проверке.

## 1.3.32 Комплектность.

Комплект поставки расходомера-счетчика должен соответствовать таблице 3.

Таблица 3

Наименование и условное обозначение	Обозначение	Кол-во	Примечание
Первичный преобразователь ИРВИС-РС4М-Пп16(25), в т.ч.: - первичный преобразователь расхода (ППР); - первичный преобразователь давления (ППД); - первичный преобразователь температуры (ППТ).  - индикатор потока (ИП).	ИРВС 0100.0000.00 В зависимости от типа В зависимости от типа  ИРВС 1801.0000.000	1...4 шт. 1...4 шт. 1...4 шт.  1...2 шт.	В составе ИРВИС-РС4М. Количество ПП по заказу. Может поставляться отдельно в комплекте с БИЗ, в т.ч. для применения с ПП других модификаций Ирвис. В составе ИРВИС-РС4М. Поставляется по заказу
Блок интерфейса и питания, в т.ч.: - корпус БИП (БИП-Пл) <sup>1</sup> ; - блок питания сетевой (БПС); - блок питания внешний (БПВ) <sup>2</sup> ; - адаптер внешнего питания (АВП) <sup>3</sup> ; - устройство бесперебойного питания (ИРВИС-УБП) <sup>1</sup> ; - блок индикации (БИ); - барьер искрозащиты (БИЗ); - токовый интерфейс (ТИ) <sup>1</sup> ; - специализированный четырехканальный регистратор (РИ); - коммуникационный кабель (КК); - ограничители; - DIN-рейка.	ИРВС 0104.0000.00 ИРВС 2101.0000.000 ИРВС 2101.0300.000 В зависимости от типа ИРВС 3503.0000.000 ИРВС 3902.0000.000  ИРВС 1112.0400.00 ИРВС 1112.0200.00 ИРВС 3400.0000.000 ИРВС 1112.0100.00  ИРВС 4300.0000.000 IEKU070400001 DIN EN50022	1 шт. 1 шт. 1 шт. 1 шт. 1 шт. 1 шт.  1 шт. 1...4 шт. 1...4 шт. 1 шт.  1 компл. 1 компл. 1 компл.	В составе ИРВИС-РС4М. Может поставляться помодульно.
Расходомеры-счетчики вихревые ИРВИС-РС4М. Паспорт.	ИРВС 9100.0000.00 РС5	1 экз.	В составе ИРВИС-РС4М.
Расходомеры-счетчики вихревые ИРВИС-РС4М. Руководство по эксплуатации.	ИРВС 9100.0000.00 РЭ5	1 экз.	На каждые 5 расходомеров-счетчиков направляемых в один адрес.
Первичный преобразователь температуры. Паспорт.	В зависимости от типа	1 экз.	В составе ИРВИС-РС4М.
Первичный преобразователь температуры. Свидетельство о поверке.	В зависимости от типа	1 экз.	В составе ИРВИС-РС4М.
Первичный преобразователь давления. Паспорт <sup>4</sup> .	В зависимости от типа	1 экз.	В составе ИРВИС-РС4М.
Соединительный кабель (СК).	МКЭШ 5×0,5 <sup>5</sup> ГОСТ 10348-80	10 м.	В составе ИРВИС-РС4М.
		Более 10м.	В составе ИРВИС-РС4М, поставляется по заказу.
Пломбировочные стикеры <sup>6</sup>	ЗМ 7613	1 компл.	В составе ИРВИС-РС4М.
Комплект ЗИП: - вставка плавкая ВП-1-2; - детектор вихрей.	ОЮО.480.003.ТУ ИРВС 0105.0600.00	2 шт. 1 шт.	В составе ИРВИС-РС4М. В составе ИРВИС-РС4М-Пп-ППС.
Комплект монтажный.	В зависимости от модификации	1 шт.	В составе ИРВИС-РС4М.
Измерительные участки, в т.ч.	ИРВС 0101.0000.00 РУ	1 к-т	В составе ИРВИС-РС4М, поставляется по заказу, варианты согласно Приложения 5.2.
УПП марки Турбулизатор-У	ИРВС 7202.0000.00	1 к-т	
Измерительные участки. Паспорт.	ИРВС 0101.0000.00 РС	1 экз.	В составе ИРВИС-РС4М, поставляется по заказу.
CD диск с программным обеспечением.	ИРВС 3900.0000.00	1 шт.	В составе ИРВИС-РС4М.
Комплект «Диспетчеризация ногами».	ИРВС 3901.0000.00	1 к-т.	В составе ИРВИС-РС4М.
ИРВИС-РС4. Инструкция по эксплуатации комплекта «Диспетчеризация ногами».	И9101-204	1 экз.	В составе ИРВИС-РС4М.
Программное обеспечение «Диспетчер», в комплекте с нуль-модемным кабелем.	ПО Диспетчер. Версия XX	1 шт.	В составе ИРВИС-РС4, поставляется по заказу.

## Примечания:

<sup>1</sup> Поставляется по заказу.<sup>2</sup> Только для многоканального исполнения БИП.<sup>3</sup> Только для многоканального исполнения БИП и БИП с УБП.<sup>4</sup> Первичный преобразователь давления поверяется в составе ИРВИС-РС4. Отдельного свидетельства о поверке ППД не выпускается.<sup>5</sup> Марка кабеля может быть заменена на другую с аналогичными характеристиками.<sup>6</sup> Только для бескорпусного исполнения БИП.

## 1.4 УСТРОЙСТВО И РАБОТА

1.4.1 Принцип действия расходомера-счетчика основан на эффекте формирования в следе за телом обтекания цепочки вихрей (вихревой дорожки Кармана), частота следования которых в широком диапазоне скоростей пропорциональна объемному расходу среды. Безразмерная частота формирования вихрей (число  $Sh$ ) зависит только от соотношения инерционных и вязких сил при обтекании тела - числа Рейнольдса  $Re$ , определенного по поперечному размеру тела обтекания.

На безразмерную частоту формирования вихрей оказывает влияние профиль скорости в магистрали перед телом обтекания, который, при достаточно длинном прямолинейном участке трубопровода перед ПП или при установленном турбулизаторе, зависит только от числа Рейнольдса, определенного по диаметру магистрали. Поскольку соотношение между этими двумя числами Рейнольдса остается постоянным, влияние геометрических размеров тракта ПП, типа среды, ее объемного расхода, температуры и давления на частоту формирования вихрей сводится к зависимости  $Sh(Re)$ , которая является универсальной для различных сред и их параметров, что позволяет использовать расходомер-счетчик для измерения объема среды, отличной от той, для которой эта зависимость получена.

Устойчивость вихреобразования обеспечивается специальной формой поперечного сечения тела обтекания. Фиксация частоты срыва вихрей производится детектором вихрей – преобразователем пульсаций скорости или давления с чувствительным элементом, расположенным в теле обтекания.

Сигнал с ДВ, ППТ и ППД поступает на МЭП БПУ, где производится его обработка и формируется цифровая посылка, содержащая информацию о частоте и критериях качества первичного сигнала. МЭП, используя полученные сигналы, приводит измеренный объем к стандартным условиям (массовому расходу) и, по запросу РИ или АСУТП, формирует цифровую посылку, содержащую данные об измеренных параметрах и результатах самодиагностики.

Для формирования архивов среднечасовых и среднесуточных значений параметров используется РИ. В РИ имеются часы реального времени (далее ЧРВ), с помощью которых осуществляется привязка данных по времени.

1.4.2 Принцип действия ИП основан на измерении скорости охлаждения нагретого термопреобразователя сопротивления потоком рабочего газа. Скорость охлаждения термопреобразователя зависит от скорости потока рабочего газа и его теплофизических свойств. Таким образом, зная давление, температуру и вид рабочего газа, по скорости охлаждения термопреобразователя можно судить о скорости потока рабочего газа, а, следовательно, о расходе рабочего газа при стандартных условиях.

#### 1.4.3. Конструкция ПП.

В состав ПП входят первичный преобразователь расхода (ППР), первичный преобразователь давления (ППД) и первичный преобразователь температуры (ППТ).

ППР ИРВИС-РС4М-Пп выполнен в виде отрезка трубопровода с фланцами (Приложение 2.1). На наружной поверхности трубопровода выполнены три отверстия, в которых установлены ВПР, ППД 2 и ППТ 3. ВПР состоит из тела обтекания 1 и детектора вихрей (ДВ) 4.

Тело обтекания представляет собой цилиндр, вдоль образующих которого с противоположных сторон выфрезерованы две параллельные площадки. Перпендикулярно площадкам в теле обтекания выполнены отверстия специальной формы, проходящие через корпус детектора вихрей.

В корпусе детектора вихрей установлен чувствительный элемент, представляющий собой терморезистор из вольфрамовой проволоки (ППС) либо датчики давления пульсационные (ДДП). Детектор вихрей установлен в отверстие, выполненное с торца тела обтекания. При использовании в качестве чувствительного элемента ДВ типа ППС в тело обтекания устанавливается огнепреградитель 9, представляющий собой металлическую сетку. Конструкция, материал и размеры ячеек сетки огнепреградителя соответствуют требованиям ГОСТ 51330.1-99.

ППД представляет собой датчик абсолютного давления.

ППТ представляет собой термометр сопротивления.

ППД и ППТ расположены в одной плоскости с телом обтекания, но ниже по потоку.

Рядом с первичными преобразователями расположен МЭП, состоящий из сигнального процессора (далее - СП) 5 и блока обработки сигналов (далее - БОС) 6.

Первичные преобразователи и МЭП закрыты общей крышкой БПУ 7. На поверхности крышки закреплена маркировочная табличка.

На боковой поверхности корпуса ППР имеется клеммная коробка 8 с кабельным вводом<sup>1</sup> для СК. На противоположной цилиндрической поверхности корпуса ППР нанесена стрелка, указывающая направление потока. На одном из фланцев ППР имеется резьбовое отверстие для винта заземления.

Для контроля несанкционированного доступа крышка БПУ, клеммная коробка пломбируются.

##### 1.4.3.1. Конструкция ИП.

Корпус ППР ИП выполнен в виде штанги 1 (Приложение 2.3) с накидной гайкой 2. На верхнем торце штанги с помощью сварки установлен корпус ДДТ 3. Корпус ДДТ закрыт крышкой 4. На нижней поверхности корпуса установлен кабельный ввод 5<sup>1</sup>, обеспечивающий герметичный подвод СК к клеммной колодке.

Внутри корпуса ДДТ расположена плата ДДТ 6. На плате ДДТ расположены клеммные колодки 7 для подключения СК ИП и клеммные колодки 8 для подключения чувствительного элемента.

Корпус ППР с помощью накидной гайки крепится к штуцеру 9, приваренному к ЭТ. В штуцер с помощью гайки 10 установлен чувствительный элемент 11, представляющий собой термопреобразователь сопротивления платиновый по ГОСТ 6651-94 и подключенный к клеммной колодке 8 ДДТ.

Для контроля несанкционированного доступа крышка, накидная гайка и устройство ввода СК пломбируются.

На крышке закреплена маркировочная табличка.

<sup>1</sup> Примечание. Максимальный диаметр соединительных проводов, на которое рассчитаны кабельные вводы, 8 мм.

#### 1.4.4. Конструкция БИП.

Конструктивно БИП представляет собой модульную конструкцию, состоящую из набора пластмассовых корпусов, установленных на DIN-рейку. В зависимости от задачи с точки зрения выполняемого набора функций, многоканальности и т.п., набирая ту или иную комбинацию модулей, можно формировать требуемое техническое решение. Примеры комплектации БИП приведены в Приложении 3.6.

Базовым модулем является пластмассовый корпус (например, поз. 19 в Приложении 3.2), устанавливаемый на DIN-рейку с помощью защелки 22 (Приложение 3.2). Выполнены следующие модули:

- блок питания сетевой (БПС)<sup>1</sup> 19 (Приложение 3.1);
- барьер искрозащиты (БИЗ) 2 (от 1 до 4 шт.);
- специализированный четырехканальный регистратор информации (РИ) 4;
- токовый интерфейс (ТИ) 3 (от 1 до 4 шт.);
- адаптер внешнего питания<sup>2</sup> (АВП) 19 (Приложение 3.2);
- блок индикации (БИ) 1 с кнопками управления 8 (габариты БИ приведены в Приложении 3.2).

На передней поверхности БПС расположены плавкие предохранители сети 20, на нижней поверхности – вилка контактной системы<sup>3</sup> для подключения сетевого кабеля 220 В 50 Гц 21.

На переднюю поверхность БИЗ выведен индикатор питания ПП 16, представляющий собой двухцветный светодиод.

Зеленое свечение светодиода означает, что БИЗ исправен, имеется напряжение +18 В для питания ПП. Красное свечение светодиода означает, что на плате БИЗ вышел из строя предохранитель<sup>4</sup>, напряжение на клемме 5 отсутствует. Отсутствие свечения светодиода означает, что БИЗ вышел из строя, требуется ремонт или замена.

На нижней поверхности БИЗ расположена вилка контактной системы<sup>3</sup> для подключения СК 13.

На передней поверхности блока РИ установлены стандартный 25-ти контактный разъем LPT-порта 9 для подключения принтера, 9-контактный разъем RS232 10 (порт 1) для подключения внешней цифровой аппаратуры (модем, компьютер, контроллер и т.п.), 15-контактный разъем 11 для подключения флэш-носителя. На правой боковой поверхности блока РИ установлен разъем для подключения БИ 15. На нижней поверхности блока РИ расположена вилка контактной системы для подключения интерфейсного кабеля RS485 12 (порт 1), RS232 (порт 2), штекеры для установки перемычек: 17 (блокировка меню «константы» – «LOCK») и 18 (подключение резистора-терминатора 18 для сети RS485 – «JP1»).

На нижней поверхности ТИ расположена вилка контактной системы для подключения интерфейсного кабеля ТИ 14.

На передней поверхности БИ имеются кнопки переключения режимов работы индикатора. БИ снабжен плоским шлейфом с разъемом для подключения к РИ.

В корпусе БИП-Пл 23, также изготовленном из пластмассы (Приложение 3.1), на внутренней DIN-рейке 5 может быть размещено до 6 базовых модулей (Приложение 3.6). Модули зафиксированы от горизонтального перемещения ограничителями 6.

Модули связаны между собой коммуникационным кабелем (КК) 7. Разъемы для подключения КК расположены на верхних поверхностях модулей. Для защиты от случайного вмешательства разъемы для подключения КК закрыты защитной планкой 30. Защитная планка пломбируется пломбой 31.

Для доступа к коммуникационным разъемам РИ на крышке БИП-Пл 24 выполнена крышка портов 27. На лицевой панели крышки БИП-Пл установлен БИ. Корпус БИП-Пл, в свою очередь, также устанавливается на DIN-рейку 29.

На нижней поверхности корпуса БИП-Пл расположена съемная планка 25 с кабельными вводами<sup>5</sup> 26 для фиксации сетевого, сигнального и интерфейсных кабелей.

Для контроля несанкционированного доступа БИП-Пл пломбируется пломбой 28.

В случае многоканального исполнения (количество каналов более 1) расходомера-счетчика для обеспечения необходимой мощности применяется блок питания внешний (БПВ) 20 (Приложение 3.2), устанавливаемый на DIN-рейку в непосредственной близости от БИП. БПВ не может быть установлен в БИП-Пл из-за значительного тепловыделения.

Питающее напряжение от БПВ к БИП передается через АВП 19. На нижней поверхности БПВ расположена вилка контактных систем 21 для подключения питающего напряжения 24 В от БПВ и интерфейсного кабеля RS485 (Приложение 3.2).

В случае многоканального исполнения (количество каналов более 2) расходомера-счетчика блок ТИ 1 может быть смонтирован в отдельном корпусе БИП-Пл (Приложение 3.3). Питающее напряжение от БПВ к блоку ТИ передается через АВП, данные о текущих значениях параметров газа от БИП – по RS485.

Для обеспечения бесперебойной работы расходомера-счетчика при отключении напряжения питающей сети 220 В в состав БИП может входить устройство бесперебойного питания (ИРВИС-УБП). ИРВИС-УБП состоит из БПВ и блока аккумуляторных батарей (БАБ). В состав БАБ входят две аккумуляторные батареи емкостью 7...55 А·ч.

Габаритные и присоединительные размеры БАБ приведены в Приложении 3.5, электрическая схема подключения – в Приложении 6.3.

Время непрерывной работы ИРВИС-РС4 от ИРВИС-УБП приведено в Приложении 3.5.

В компоновочных решениях, предполагающих использование внешних единых корпусов (шкафы управления, электромонтажные шкафы, шкафы КИП и т.п.) БИП расходомера-счетчика может устанавливаться на DIN-рейку

<sup>1</sup> Примечание. Только для одноканального исполнения БИП.

<sup>2</sup> Примечание. Только для многоканального исполнения БИП и БИП с ИРВИС-УБП.

<sup>3</sup> Примечание. Розетка контактной системы клеммами присоединена к проводам соответствующего кабеля: интерфейсного, СК, сетевого. Максимальное сечение проводов, на которое рассчитаны контактные системы, 1,5 мм<sup>2</sup>; рекомендуется использовать провода сечением 0,5 мм<sup>2</sup>.

<sup>4</sup> Примечание. Замена предохранителя на плате БИЗ производится заводом-изготовителем или сервисной организацией.

<sup>5</sup> Примечание. Максимальный диаметр соединительных проводов, на который рассчитаны кабельные вводы, 8 мм.

без использования БИП-Пл, в виде набора модулей, обеспечивающих необходимую функциональность.

Примеры исполнений БИП, в зависимости от комплектации, приведены в Приложении 3.6.

#### 1.4.5. Работа расходомера-счетчика.

При наличии расхода измеряемой среды через ППР на выходе БПУ формируются сигналы пропорциональные объемному расходу при рабочих условиях, давлению и температуре измеряемой среды.

БПУ по трем измеренным сигналам определяет текущий объемный (массовый) расход, объем, приведенные к стандартным условиям ( $T = 293,15 \text{ К}$ ,  $P = 101325 \text{ Па}$ ), (массу, энергосодержание измеряемой среды) и по запросу, ежесекундно поступающему от РИ, текущие данные в цифровом виде передаются через СК и БИЗ в РИ и ТИ.

Для передачи данных о текущих параметрах в цифровом виде посредством интерфейса RS485 ПП может быть подключен к ПЭВМ либо АСУТП, имеющем соответствующее программное обеспечение.

СК представляет собой кабель управления, соответствующий условиям эксплуатации, например, типа МКЭШ, экранированный, с количеством жил не менее 5, сечением не менее  $0,35 \text{ мм}^2$ .

БИЗ служит для предотвращения возникновения электрической искры в случае выхода из строя БПУ, обеспечивая тем самым необходимый уровень взрывозащиты.

Индикатор БИ служит для оперативного контроля текущих параметров измеряемой среды: объема (массы, энергосодержания), объемного (массового) расхода измеряемой среды, приведенного к стандартным условиям, абсолютного давления, температуры и индикации аварийных сигналов. Переключение режимов индикации осуществляется РИ по нажатию кнопок управления на лицевой панели БИП.

Посредством внешнего интерфейса RS232/485 БИП расходомера-счетчика может быть подключен к ПЭВМ либо АСУТП для передачи данных о текущих параметрах и архивов параметров и событий, накопленных РИ. Протокол передачи данных приведен на CD-диске из комплекта поставки.

В случае наличия в комплектации расходомера-счетчика токового интерфейса, БПУ в цифровом виде передает данные о текущих значениях параметров ТИ. ТИ преобразует цифровую посылку в нормализованные токовые сигналы  $0 \dots 5$  либо  $4 \dots 20 \text{ мА}$ .

Блок-схема расходомера-счетчика приведена в Приложении 4.1.

##### 1.4.5.1 Описание алгоритма работы расходомера-счетчика.

Объем и масса и измеряемой среды, а также количество тепловой энергии (для водяного пара) в общем случае вычисляется по формулам:

$$\begin{aligned} V &= \int_{\tau} Q \, d\tau \\ M &= \int_{\tau} m \, d\tau \\ W &= \int_{\tau} m \cdot h \, d\tau \end{aligned} \quad (3)$$

где:  $V$  – объем рабочего газа при рабочих (стандартных) условиях,  $\text{м}^3$  (норм. $\text{м}^3$ );

$Q$  – расход рабочего газа при рабочих (стандартных) условиях,  $\text{м}^3/\text{ч}$  (норм. $\text{м}^3/\text{ч}$ );

$M$  – масса измеряемой среды,  $\text{кг}$ ;

$m$  – массовый расход измеряемой среды,  $\text{кг}/\text{ч}$ ;

$W$  – количество тепловой энергии,  $\text{ГКал}$ ;

$h$  – энтальпия водяного пара,  $\text{ГКал}/\text{кг}$ ;

$\tau$  – время интегрирования.

В случае измерения объема рабочего газа, приведенного к стандартным условиям (массы), используются формулы:

$$\begin{aligned} V &= \int_{\tau} \frac{2,893 Q_{\text{py}} (P/T)}{K} \cdot K_F \cdot K_V \, d\tau \\ M &= \int_{\tau} \frac{2,893 Q_{\text{py}} (P/T) \rho_{\text{ст}}}{K} \cdot K_F \cdot K_V \, d\tau \\ W &= \int_{\tau} \frac{2,893 Q_{\text{py}} (P/T) \rho_{\text{ст}}}{K} \cdot h \cdot K_F \cdot K_V \, d\tau \end{aligned} \quad (4)$$

где:  $P$  – абсолютное давление рабочего газа,  $\text{кПа}$ ;

$T$  – абсолютная температура рабочего газа,  $\text{К}$ ;

$Q_{\text{py}}$  – объемный расход рабочего газа при рабочих условиях,  $\text{м}^3/\text{ч}$ ;

$\rho_{\text{ст}}$  – плотность рабочего газа при стандартных условиях;

$K$  – коэффициент сжимаемости рабочего газа;

$K_V$  – относительная скорость;

$K_F$  – относительная площадь.

Значения  $K_V$  и  $K_F$  для ИРВИС-РС4-Пп и значение  $K_V$  для ИРВИС-РС4-В равны 1,  $K_V$  и  $K_F$  для ИРВИС-РС4-Пр и  $K_F$  для ИРВИС-РС4-В вычисляются по формулам:

$$\begin{aligned} K_V &= \frac{K_{VP}}{K_{VT}} \\ K_F &= \frac{F_{20Г}}{F_{20Р}} \end{aligned} \quad (5)$$



где:  $K_{VP}$  – отношение средней скорости потока в сечении приведения к скорости потока в точке измерения при градуировке расходомера-счетчика (определяется экспериментально);  
 $K_{VT}$  – отношение средней скорости потока к скорости потока в точке измерения при использовании расходомера-счетчика в эксплуатационном трубопроводе на объекте установки (определяется по ГОСТ 8.361-79);  
 $F_{20P}$  – площадь расчетного сечения при градуировке расходомера-счетчика;  
 $F_{20T}$  – площадь расчетного сечения эксплуатационного трубопровода при использовании расходомера-счетчика на объекте установки (вычисляется на основании данных Опросного листа по ГОСТ 8.361-79).

Для природного газа коэффициент сжимаемости  $K$  вычисляется по методу NX-19mod<sup>1</sup> или GERG, рекомендованными ГОСТ 30319.2-96 для измерения расхода и количества газа при его распределении потребителям, для попутного нефтяного газа по методу ВНИИ СМВ или ГСССД МР 113-2003, для других газов – в соответствии с нормативно-справочной документацией на эти газы, в том числе по ГСССД МР 118-2005 и ГСССД МР 135-2007.

Вычисление значений параметров осуществляется микроконтроллером БПУ по программе, размещенной в энергонезависимой памяти БПУ. По завершении обработки всех блоков, программа возвращается в начало.

При отключении напряжения питания, значения объема измеряемой среды, приведенного к стандартным условиям (массы, энергосодержания), и суммарного времени работы расходомера-счетчика, записанные в энергонезависимую память, сохраняются неограниченно долгое время.

1.4.5.2. Время реакции расходомера-счетчика на изменение расхода измеряемой среды составляет:

$$T = 2,4 \cdot 10^7 \frac{dD^2}{Q}, \text{ сек.} \quad (6)$$

где:  $d$  – характерный размер обтекаемого тела в свету (указывается в паспорте на прибор), м;  
 $D$  – диаметр проходного сечения первичного преобразователя (указывается в паспорте на прибор), м;  
 $Q$  – объемный расход измеряемой среды при рабочих условиях, м<sup>3</sup>/ч.

Под временем реакции понимается временная задержка от фактического изменения расхода до индикации установившегося текущего значения расхода с заявленной метрологической точностью, т.е. с основной относительной погрешностью по приведенному расходу не хуже 1-1,3%; под «изменением расхода» понимается наихудший теоретически возможный случай – мгновенное ступенчатое изменение расхода.

При необходимости вести учет газа при очень динамично меняющемся расходе, возможно уменьшить время реакции расходомера-счетчика изменением заводских настроек. Такое условие необходимо оговорить при заказе расходомера-счетчика.

Изменение заводских настроек расходомеров-счетчиков, находящихся в эксплуатации, производится заводом-изготовителем или сервисной организацией с отражением изменений в паспорте расходомера-счетчика.

#### 1.4.6. Работа ИП.

В комплектации ИРВИС-РС4, оснащенного ИП в отдельных корпусах, возможно наличие двух ПП ИРВИС-РС4 и двух ИП, при этом ПП1 и ПП2 могут быть только ПП ИРВИС-РС4, ПП3 и ПП4 – только ИП. Данные по расходу с ИП автоматически (без настройки регистратора) ассоциируются с ПП1 в случае, если ИП подключен как ПП3, и с ПП2 в случае, если ИП подключен как ПП4.

Информация с ИП представляет собой текущее значение расхода газа при рабочих условиях – произведение скорости рабочего газа на площадь поперечного сечения газопровода. Площадь поперечного сечения газопровода вводится регистратором в энергонезависимую память платы ДДТ после включения питания.

При штатном цикле опроса данных регистратор регулярно (раз в 10 секунд) обновляет значение нижнего предела расхода при рабочих условиях в ОЗУ ПП1 (ПП2). Значение нижнего предела расхода рассчитывается ПО регистратора в соответствии с текущим давлением с этого же ПП1 (ПП2) путем интерполяции таблицы минимальных расходов.

При штатном цикле опроса данных регистратор контролирует текущее значение расхода и флаги событий с ПП1 (ПП2).

В случае если расход в ПП1 (ПП2) лежит в диапазоне от  $Q_{\text{наим}}$  до  $Q_{\text{наиб}}$  для данного расходомера-счетчика, БПУ вычисляет текущий расход рабочего газа и передает его на регистратор (РИ). По полученным от БПУ данным, РИ формирует почасовые и посуточные архивы и выдает на индикатор текущее значение расхода. Флаги нештатных ситуаций не формируются, данные с ИП игнорируются.

В случае если расход в ПП1 (ПП2) менее  $Q_{\text{наим}}$  для данного расходомера-счетчика, БПУ передает в РИ флаг «Q ниже допуска». С РИ выдается на индикатор БИП сообщение «Q ниже допуска», выполняется подстановка нижнего предела расхода, выданного ранее регистратором в ОЗУ БПУ.

Если в ПП1 (ПП2), расход стал нулевым, то после выдержки паузы  $n$  секунд на гарантированное обновление данных с ИП ( $n$  задается в памяти регистратора с ПК) регистратор производит анализ наличия расхода по данным с ИП, ассоциированного с ПП1 (ПП2). Мгновенные данные с ИП сравниваются с минимально и максимально допустимыми значениями, введенными в память регистратора. В случае, если значение расхода с ИП лежит в указанных границах, формируется команда для передачи на БПУ в ПП1 (ПП2) команды на принудительную установку флага «Q ниже допуска», после чего БПУ начинает подстановку в отчетную ведомость нижнего договорного предела расхода, установленного заранее, а также выдачу текущего значения расхода на индикатор. В случае, если значение расхода с ИП не попадает в «ворота» – на БПУ передается команда на установку флага «Нет расхода» (при этом текущий расход принимается равным «0»).

#### 1.4.8 Обеспечение взрывобезопасности.

<sup>1</sup> Методическая погрешность расчета коэффициента сжимаемости составляет:

- в диапазоне температур от -40 до -23 °С – 0,8%;
- в диапазоне температур от -23 до +60 °С – 0,12%.

1.4.8.1 Взрывобезопасность обеспечивается искробезопасными цепями.

1.4.8.2 Искробезопасность электрических цепей ПП расходомера-счетчика достигается за счет ограничения напряжения и тока в его электрических цепях до искробезопасных значений, гальванической развязки цепей питания и выходных цепей интерфейса, а также ограничением длины СК (не более 400 м) и его маркой. Ограничение напряжения и тока в электрических цепях ПП обеспечивается применением в БИП барьера искрозащиты.

Гальваническое разделение цепей питания осуществляется силовым трансформатором, удовлетворяющим требованиям ГОСТ Р 51330.10-99.

Гальваническое разделение выходных цепей интерфейса осуществляется оптронной развязкой.

Монтаж электрических цепей расходомера-счетчика выполнен в соответствии с ГОСТ Р 51330.10-99.

Искробезопасные цепи в БИЗ-4 выведены на индивидуальный клеммник. У клеммной колодки установлена табличка с надписями: «Искробезопасные цепи»,  $U_0$ : 18 В,  $I_0$ : 140 мА,  $L_0$ : 0,3 мГн,  $C_0$ : 0,15 мкФ.

## 1.5 МАРКИРОВАНИЕ И ПЛОМБИРОВАНИЕ

1.5.1 На ПП прикреплена табличка, изготовленная методом лазерной гравировки<sup>1</sup>, на которую нанесены:

- наименование и товарный знак предприятия-изготовителя;
- знак утверждения типа;
- условное обозначение, порядковый номер ПП по системе нумерации предприятия-изготовителя;
- значение наименьшего и наибольшего расхода измеряемой среды;
- значение наименьшего и наибольшего давлений (избыточных) измеряемой среды;
- степень защиты от проникновения воды и пыли IP54;
- маркировка взрывозащиты IExibdIICT4X;
- надпись: «В комплекте БИП ИРВИС-РС4 № .....»;
- надпись: « $T_a = -40...+45\text{ }^{\circ}\text{C}$ »;
- год изготовления.

1.5.2 На лицевой поверхности БИП-Пл (для бескорпусного исполнения – на боковой поверхности БИЗ) крепится табличка, изготовленная методом лазерной гравировки, на которую нанесены:

- наименование и товарный знак предприятия-изготовителя;
- наименование, обозначение, порядковый номер по системе нумерации предприятия-изготовителя;
- знак утверждения типа;
- знак соответствия по ГОСТ Р 50460-92;
- степень защиты от проникновения воды и пыли IP54;
- маркировка взрывозащиты [Exib]IIС;
- год изготовления.

1.5.3 На БИЗ крепится табличка, изготовленная методом лазерной гравировки, на которую нанесены:

- наименование и товарный знак предприятия-изготовителя;
- условное обозначение версии «БИЗ»;
- маркировка входных и выходных цепей;
- напряжение, В, частота, Гц, род и значение тока питания входных цепей;
- надпись: «Искробезопасные цепи»,  $U_0$ : 18 В,  $I_0$ : 140 мА,  $L_0$ : 0,3 мГн,  $C_0$ : 0,15 мкФ.

1.5.4 На корпусе ПП нанесена стрелка, указывающая направление потока.

1.5.5 На корпусе ПП нанесен знак заземления по ГОСТ 21130-75.

1.5.6 ПП и БИП должны быть опломбированы согласно конструкторской документации предприятия-изготовителя.

1.5.7 После окончания пуско-наладочных работ ПП и БИП должны быть опломбированы в следующих предусмотренных для этой цели местах:

ПП – крышка БПУ;

- клеммная коробка (для ИРВИС-РС4М-Пп);
- накидная гайка БПУ (для ИРВИС-РС4М-Пп-Пар, ИРВИС-РС4М-Пр, ИРВИС-РС4М-В);
- корпус БПУ (для ИРВИС-РС4М-Пп-Пар, ИРВИС-РС4М-Пр, ИРВИС-РС4М-В);
- фланцы шлюзовой камеры (для ИРВИС-РС4М-Пр, ИРВИС-РС4М-В);
- кабельные вводы.

БИП – крышка БИП-Пл (для корпусного исполнения);

- защитная планка БИП-Пл (для корпусного исполнения);
- контактные системы и разъемы коммуникационного кабеля (для бескорпусного исполнения).

1.5.8 Маркировка транспортной тары имеет основные, дополнительные и информационные надписи, условное обозначение упакованного расходомера-счетчика, а также манипуляционные знаки: «Осторожно, хрупкое», «Верх, не кантовать», «Боится сырости».

## 1.6. УПАКОВКА

1.6.1 Расходомер-счетчик, изготовленный предприятием-изготовителем, принятый ОТК предприятия-изготовителя, подвергается упаковке согласно ТУ предприятия-изготовителя.

Примечание:

<sup>1</sup> Примечание. Допускается изготовление табличек другим прогрессивным способом, обеспечивающим их четкое и ясное изображение в течение всего срока службы.

## II ИСПОЛЬЗОВАНИЕ ПО НАЗНАЧЕНИЮ

### 2.1 ЭКСПЛУАТАЦИОННЫЕ ОГРАНИЧЕНИЯ

#### 2.1.1 Измеряемая среда:

рабочий газ – природный газ по ГОСТ 5542-87, попутный нефтяной газ по ГОСТ Р 8.615-2005, водород, гелий, ацетилен, другие горючие газы, воздух, инертные газы, водяной пар при температуре от минус 40 до плюс 250 °С, абсолютном давлении от 0,05 до 10 МПа (в зависимости от диапазона измерения примененного первичного преобразователя давления и исполнения ПП) с динамической вязкостью от  $6 \times 10^{-6}$  до  $35 \times 10^{-6}$  Па·с.

2.1.2 Пределы измерений, соотношения измеряемых объемных (массовых) расходов должны соответствовать значениям, указанным в Приложении 1 настоящего документа.

2.1.3 Напряжение питания переменного тока ( $220^{+22}_{-33}$ ) В, частота ( $50 \pm 1$ ) Гц.

2.1.4 Длина СК не более 400 м.

2.1.5 Условия эксплуатации:

- 1) температура: ПП – от минус 40 до плюс 45 °С;  
БИП – от минус 10 до плюс 45 °С<sup>1</sup>;
- 2) влажность: не более  $95 \pm 3\%$  при температуре 35 °С;
- 3) барометрическое давление: от 84 до 106,7 кПа.

---

Примечание:

<sup>1</sup> Примечание. По специальному заказу возможно исполнение БИП – от минус 40 до плюс 45 °С.

## 2.2. ПОДГОТОВКА ИЗДЕЛИЯ К ИСПОЛЬЗОВАНИЮ

### 2.2.1. Общие положения.

2.2.1.1. Произвести внешний осмотр расходомера-счетчика и проверить правильность комплектации.

2.2.1.2. Монтаж расходомера-счетчика должен производиться монтажными организациями в соответствии с их нормами и инструкциями при наличии соответствующей лицензии.

При монтаже расходомера-счетчика необходимо руководствоваться ИРВС 9100.0000.00 РЭ1, главой 3.4. Правил эксплуатации электроустановок потребителей (ПЭЭП), ПУЭ и другими документами, действующими в данной отрасли промышленности. При измерении во взрывоопасных средах, в частности природного газа, необходимо соблюдать требования ГОСТ Р 51330.0-99, ГОСТ Р 51330.10-99 и «Правила безопасности в газовом хозяйстве».

2.2.1.3. Место установки расходомера-счетчика должно быть выбрано так, чтобы предохранить его от ударов, а также от производственной вибрации (близость прессов, молотов и т.д.).

2.2.1.4. При установке первичного преобразователя вне помещения, над ним должна быть установлена защита, исключающая прямое попадание на ПП атмосферных осадков. Расположение ПП в пространстве – произвольное. СК перед кабельным вводом ПП должен иметь местный перегиб таким образом, чтобы исключить стекание капельной жидкости по поверхности СК в клеммную колодку.

2.2.1.5. При использовании ДВ типа ППС рабочий газ должен быть предварительно очищен и осушен в соответствии с действующими для данного оборудования нормами. Природный газ должен соответствовать требованиям ГОСТ 5542-87.

Предпочтительной следует считать установку ПП после фильтра.

Не допускается конденсация компонентов рабочего газа на элементах проточного тракта ПП, в том числе на переходных режимах потребляющего оборудования (выход на рабочий режим и останов потребления).

Для измерения сильно загрязненных, влажных газов (попутный нефтяной газ, сжатый воздух) необходимо использовать ДВ типа ДДП.

2.2.1.6. Участки трубопровода, непосредственно присоединяемые к расходомеру-счетчику должны быть перед монтажом тщательно прочищены ершом или льняной тряпкой, смоченной в бензине. После прочистки трубопровод продуть.

2.2.1.7. При монтаже необходимо обратить особое внимание на правильность установки ПП (стрелка на корпусе ПП должна совпадать с направлением потока), состояние уплотнительных колец и отсутствие утечки рабочего газа. Длины прямолинейных участков трубопровода до и после ПП должны быть не менее чем указанные в Приложении 5.2.

Допускается применение конфигураций трубопроводов, отличающихся от указанных в Приложении 5.2 при условии совместной поверки канала объемного расхода расходомеров-счетчиков на поверочной установке.

Фактический (измеренный) внутренний диаметр этих участков должен быть равным диаметру условного прохода ПП с допускаемым отклонением внутреннего диаметра  $Du_{-2\%}^{+2,5\%}$ . Измерение внутреннего диаметра прямых участков проводить нутромером в четырех плоскостях, расположенных под углом 45° относительно друг друга. При этом шероховатость внутренней поверхности труб прямолинейных участков должна быть не хуже, чем у новых труб в состоянии поставки с завода-изготовителя.

Марки материала труб этих участков, а также предельное давление, на которое они могут использоваться, должны выбираться с учетом рабочего и испытательного давления эксплуатационного трубопровода.

Допускается применение прямых участков изготовленных из сварных труб, при условии, что шов сварных труб не является спиральным. Высота валика прямого шва сварного трубопровода не должна превышать 0,005Ду на участке трубопровода длиной 2Ду перед ПП и 0,01Ду – на участке трубопровода длиной 2Ду, расположенном после ПП.

Если высота валика сварного шва превышает указанные выше значения, то он должен быть путем механической обработки сточен до состояния, при котором его высота будет соответствовать указанным выше требованиям.

Допускается применение прямых участков с отклонением внутреннего диаметра и высоты валика сварного шва, превышающих указанные выше значения при условии совместной поверки расходомера-счетчика с этими участками на поверочной установке.

Наличие или отсутствие устройства подготовки потока (УПП) и измерительных участков оговаривается при заказе на поставку расходомера-счетчика.

### 2.2.2. Меры безопасности при подготовке изделия.

2.2.2.1. Источниками опасности при монтаже и наладке ИРВИС-РС4М является электрический ток и рабочий газ, находящийся под давлением.

2.2.2.2. Расходомер-счетчик должен эксплуатироваться в системах с рабочим давлением, указанным в паспорте на расходомер-счетчик.

2.2.2.3. Перед началом монтажных работ обеспечить полную отсечку поступления рабочего газа в эксплуатационный трубопровод (ЭТ) на участке врезки.

2.2.2.4. При монтаже ПП не допускается нанесение ударов по фланцам и корпусу ПП металлическими предметами.

2.2.2.5. При затяжке фланцевых соединений использовать только стандартные гаечные ключи без применения «усилителей».

2.2.2.6. Все работы по монтажу и демонтажу необходимо выполнять при отключенном напряжении питания.

### 2.2.3. Монтаж ПП на ЭТ вести в следующем порядке.

- 2.2.3.1. В зоне размещения ПП вырезать участок ЭТ длиной равной  $L_{вр}$  (Приложение 5.1).
- 2.2.3.2. Замерить фактический внутренний диаметр ЭТ, сняв в зоне замера сварочные наплывы.
- 2.2.3.3. Подготовить участки труб Мс, На, необходимой длины в зависимости от Ду, варианта врезки (Приложение 5.3) и соответствия внутреннего диаметра по п.2.2.1.7. Внутреннюю поверхность участков при наличии окалины и ржавчины очистить механическим способом, протереть ветошью, смоченной бензином и продуть сжатым воздухом.
- 2.2.3.4. Обработать торцы труб А, В, С, D, Е (в зависимости от варианта врезки), обеспечив при этом:
- перпендикулярность плоскости торца трубы к оси трубы не более 1 мм.
  - неплоскостность торца не более 1 мм.
- 2.2.3.5. Зачистить наружную поверхность на длине 20 мм от торца до "чистого металла" для торцев А, В, С, D, Е.
- 2.2.3.6. Произвести посадку ответных фланцев на торцы труб:
- для варианта "1" - на торцы В и С;
  - для варианта "2" - на торец С.
- отцентрировав их по наружному диаметру трубопровода с помощью кольцевой проточки, выполненной точением с зазором не более 0,1 мм (Приложение 5.1). При посадке фланцев обеспечить перпендикулярность фланцев не более 0,2 мм на длине 100 мм. Внутренний зазор  $t$  при этом минимизировать; фланцы приварить.
- 2.2.3.7. Произвести предварительную сборку участка "врезки" с использованием имитатора ПП.
- При сборке участка "врезки" по варианту "2" обеспечить совпадение стрелки на корпусе турбулизатора-У с фактическим направлением потока.
- 2.2.3.8. Снять кромочные фаски под сварку по торцам А, D (для варианта "2" - только D).
- 2.2.3.9. Внимание!** Запрещается вести монтаж участка врезки с использованием ПП. Для этой цели необходимо изготовить или заказать имитатор ПП с соответствующими габаритными и присоединительными размерами (Приложение 5.5).
- 2.2.3.10. Используя, при необходимости, ручные подъемные механизмы смонтированный участок "врезки" установить в ЭТ. Для варианта врезки "2" выполнить болтовое соединение турбулизатора-У с ответным фланцем Е.
- 2.2.3.11. Выполнить сварку по торцам А, D (для варианта врезки "2" - только по торцу D).
- Для варианта врезки "2" выполнить посадку и сварку ответного фланца Е на ЭТ (не разбирая участок врезки).
- 2.2.3.12. В соответствии с требованиями п.9.3.1.3 ГОСТ 8.740-2011 врезать штуцеры для измерения потерь давления<sup>1</sup> на УПП в соответствии с Приложением 5.6. Штуцеры заглушить.
- 2.2.3.13. При наличии в заказе ИП приварить врезать штуцер ИП в ЭТ в соответствии с приложением 5.6. Штуцер ИП заглушить.
- 2.2.3.14. Подать давление рабочего газа или воздуха в участок врезки и произвести продувку участка с целью окончательной очистки внутренней поверхности от механических частиц.
- Внимание!** Продувку производить только с имитатором. Запрещается продувку производить с установленным ПП в ЭТ.
- 2.2.3.15. Произвести полную отсечку рабочего газа на участке врезки и утилизацию рабочего газа из этого участка.
- 2.2.3.16. Демонтировать имитатор.
- 2.2.3.17. Проконтролировать визуально состояние уплотнительных колец ПП. При наличии трещин и раковин на поверхности кольца, кольца заменить.
- При монтаже использовать уплотнительные кольца только из комплекта поставки расходомера-счетчика.
- Внимание!** Использование уплотнительных колец, выступающих внутрь ЭТ, недопустимо.
- 2.2.3.18. Установить кольца на ПП и произвести монтаж ПП. При монтаже ПП обеспечить совпадение стрелки на корпусе ПП с фактическим направлением потока.
- 2.2.3.19. Затяжку фланцевых соединений при монтаже ПП вести до соприкосновения контактных поверхностей фланцев.
- Для контроля несанкционированного снятия ПП с ЭТ выполнить пломбировку по противоположно расположенным спецболтам, используя предназначенные для этого отверстия.
- 2.2.3.20. Установить чувствительный элемент 11 ИП (Приложение 2.3) в штуцер 9 с помощью гайки 10 (при наличии ИП в комплекте поставки). Установить на штуцер с помощью накидной гайки 2 корпус ИП. Чувствительный элемент ИП подключить к клеммной колодке 8 ДДТ 6.
- 2.2.3.21. После монтажа ПП участок врезки опрессовать при испытательном давлении согласно СНиП 3.01.04-87, произвести контроль утечки рабочего газа. При наличии утечки определить причину и устранить. Провести повторные испытания.
- 2.2.3.22. В случае необходимости установки контрольных манометра и термометра, врезка штуцеров производится в соответствии с Приложением 5.6.
- Допускается совмещение штуцера для измерения перепада давления на УПП, расположенного ниже по потоку от ПП ИРВИС-РС4М, со штуцером для установки контрольного манометра (вариант «в» Приложения 5.6).
- 2.2.4. Порядок подключения ИРВИС-РС4М.

<sup>1</sup> Примечание. Штуцера для измерения потерь давления на УПП входят в комплект поставки ИУ и ввариваются в ЭТ монтажной организацией при выполнении работ по монтажу узла учета (вариант врезки "2" Приложения 5.1).

2.2.4.1. БИП устанавливается только в отапливаемом помещении на вертикальной поверхности (стене) на DIN-рейку, входящую в комплект поставки. Расстояние от ПП до БИП не более 400 м. Подключить СК согласно схеме соединений Приложения 6.1. Монтаж соединений вести согласно схеме Приложения 7.

2.2.4.2. Подключение ПЭВМ (IBM PC) к ИРВИС-РС4М с использованием интерфейса RS232/485 вести согласно схеме Приложений 7, 8.

При подключении к ПЭВМ нескольких расходомеров счетчиков по интерфейсу RS485 удалить джамперы JP1 со всех БИП, кроме крайнего в цепи (Приложение 8).

2.2.4.3. Установить БПВ на той же вертикальной поверхности рядом с корпусом БИП на расстоянии не более 1 м (варианты «б», «в», «г», «д», «е» Приложения 3.6). Подключить БПВ по схеме Приложения 6.2.

2.2.4.4. Установить БАБ (при наличии в заказе) на горизонтальной поверхности на расстоянии не более 1 м от БИП.

Допускается установка БАБ внутри шкафов управления, электромонтажных шкафов, шкафов КИП на расстоянии до 30 м от БИП. Подключение БАБ в этом случае вести кабелем сечением не менее 0,75 мм<sup>2</sup>. Подключить БАБ по схеме Приложения 6.2.

2.2.4.5. Установить защитное заземление на болт заземления ПП согласно Приложения 6.1.

2.2.4.6. Подключить питание 220 В/50 Гц к расходомеру-счетчику согласно схеме Приложения 6.1. Напряжение питания на БИП должно подаваться через автомат защиты с током срабатывания не менее 2 А.

При наличии в комплекте поставки ИРВИС-УБП подключение вести согласно схеме Приложения 6.2.

2.2.4.7. По окончании монтажных работ составить акт измерений узла учета на базе ИРВИС-РС4М. Рекомендуемая форма акта приведена в Приложении 9.

2.2.4.8. Произвести расчет предельной относительной погрешности узла учета в соответствии с ГОСТ Р 8.740-2011. По результатам проверки составить акт приемки узла учета в эксплуатацию по форме Приложения 11.

2.2.5. Проведение контроля функционирования расходомера-счетчика.

2.2.5.1. Подать рабочее давление в эксплуатационный трубопровод, произвести проверку на функционирование расходомера-счетчика.

2.2.5.2. Проверить отсутствие «самохода» счетчика объема. Проверку проводить, либо, не устанавливая ПП в трубопровод (заглушив входное и выходное отверстие), либо с установленным в трубопровод ПП без протока рабочего газа. На индикаторе БИП должно появляться сообщение «Внимание! Нет расхода», при переключении в режим индикации расхода – значение «0,0».

2.2.5.3. Проверить канал измерения расхода. Для этого создать в трубопроводе расход со значением, не выходящим за пределы измерений расходомера-счетчика. Проконтролировать значение расхода по индикатору на передней панели БИП.

2.2.5.4. Проверить канал измерения давления. Для этого сравнить значение давления по контрольному манометру с показаниями индикатора на передней панели БИП.

ВНИМАНИЕ! Необходимо помнить, что индикатор на передней панели БИП показывает значение абсолютного давления в кПа, а контрольный манометр – избыточное давление в кгс/см<sup>2</sup>)<sup>1</sup>, поэтому при сравнении – произвести необходимые арифметические действия.

Абсолютное и избыточное давление связаны соотношением:

$$P_{\text{абс.}} = P_{\text{изб}} + P_{\text{бар}}, \quad (7)$$

где:  $P_{\text{абс}}$  – абсолютное давление измеряемой среды в эксплуатационном трубопроводе, кПа;  
 $P_{\text{изб}}$  – избыточное давление измеряемой среды в эксплуатационном трубопроводе, кПа;  
 $P_{\text{бар}}$  – барометрическое давление, кПа.

2.2.5.5. Проверить канал измерения температуры. Для этого сравнить значение температуры по контрольному термометру с показаниями индикатора на передней панели БИП.

2.2.5.6. Проверить время срабатывания счетчика объема рабочего газа. Для этого рассчитать приблизительное время одного срабатывания младшего разряда счетчика по формуле:

$$t = \frac{3600(V_1 - V_0)}{Q_{\text{cy}}}, \quad (8)$$

где:  $t$  – время одного срабатывания счетчика, с;  
 $V_0$  – показания счетчика объема рабочего газа при начале наблюдения норм.м<sup>3</sup>;  
 $V_1$  – показания счетчика объема рабочего газа после срабатывания норм.м<sup>3</sup>;  
 $Q_{\text{cy}}$  – среднее за время наблюдения текущее значение объемного расхода при стандартных условиях (снижается с индикатора на передней панели БИП), норм.м<sup>3</sup>/ч.

2.2.5.7. В случае несоответствия индицируемого расхода и фактического рекомендуется произвести проверку функционирования канала измерения расхода. Для этого необходимо с помощью осциллографа проконтролировать вид первичного сигнала с ДВ. В норме сигнал имеет амплитуду около 2,5В, периодичность должна быть явно выраженной, изменение мгновенной частоты сигнала в несколько раз недопустимо. Для исполнения «ППС» частота вихреобразования, визуально определяемая по осциллограмме, должна соответствовать значению параметра FQ, индицируемого в режиме «Установки», для исполнения «ДДП» - половине значения FQ. Вход осциллографа «Сигнал» должен быть подключен к клемме «3» БИЗ или к контакту «15» разъема «Флэш» РИ. Вход осциллографа «Общий» должен быть подключен к клемме «4» БИЗ или к контакту «14» разъема «Флэш» РИ. Для коммутации сигнала необходимо предварительно установить значение «Первич.сигнал Q» для параметра «Контр. Выход ПП» в режиме «Установки». При этом, для многоканального РИ предварительно требуется выбрать ПП.

<sup>1</sup> Примечание. 1 кгс/см<sup>2</sup> = 101,325 кПа

2.2.5.8. Произвести пробное снятие архивных данных из РИ либо непосредственной распечаткой отчетов на принтере, подключенном к разъему РИ «Принтер» (25-контактный LPT), либо передачей архивных данных на ПЭВМ через проводную связь, радиомodem, с помощью переносного флэш-носителя информации (из комплекта «Диспетчеризация ногами»).

2.2.5.9. Периферийная аппаратура (принтер, контроллер системы телеметрии и т.п.) подключается и опробуется в соответствии со своей технической документацией. Значения данных проверяются по индикации на передней панели БИП. При необходимости проверки вывода данных через последовательный порт по интерфейсу RS232 или RS485 на компьютер или устройство телеметрии следует произвести считывание текущих значений из РИ на компьютер с помощью программы «Ирвис-ТП. Чтение архивов и текущих значений» (файл Ri4s.exe), поставляемой на CD-диске.

2.2.5.10. Проверить функционирование токового интерфейса (при его наличии). Для этого измерить значения выходного тока по каналам измерения температуры, давления и объемного расхода, приведенного к стандартным условиям, на соответствующих клеммах токового интерфейса и сравнить их с расчетными значениями. Расчетные значения выходных токов  $I_y$  определяются по формуле:

$$I_y = \frac{I_{\text{наиб}} - I_{\text{наим}}}{Y_{\text{наиб}} - Y_{\text{наим}}} (Y - Y_{\text{наим}}) + I_{\text{наим}} \quad (9)$$

где:  $I_y$  – текущее значение выходного тока для измеряемого параметра, мА;  
 $Y$ ,  $Y_{\text{наиб}}$  и  $Y_{\text{наим}}$  – текущее, наибольшее и наименьшее значение измеряемого параметра (указано на табличке токового интерфейса);  
 $I_{\text{наиб}}$  и  $I_{\text{наим}}$  – наибольшее и наименьшее значение выходного тока (указано на табличке токового интерфейса), мА.

2.2.5.11. Результаты считаются положительными, если во время опробования не наблюдалось явных расхождений в показаниях расходомера-счетчика и контрольных средств измерений.

2.2.6. Заключительные положения.

2.2.6.1. По окончании наладочных работ произвести пломбирование расходомера-счетчика в предусмотренных для этого местах.

2.2.6.2. В паспорт расходомера-счетчика внести соответствующие записи о первоначальных показаниях счетчиков, времени наработки, датах проведения работ и исполнителях.

2.2.6.3. По окончании работ составляются протокол выполнения пусконаладочных работ и акт приемки в эксплуатацию узла учета на базе ИРВИС-РС4М. Рекомендуемые формы документов приведены в Приложениях 9–11.

### 2.3. Порядок использования

2.3.1 Перед началом работы внимательно изучить настоящее руководство по эксплуатации. При эксплуатации расходомера-счетчика необходимо руководствоваться настоящим РЭ, главой 3.4. Правил эксплуатации электроустановок потребителей (ПЭЭП), ПУЭ и другими документами, действующими в данной отрасли промышленности.

2.3.2 В трубопроводе должны быть обеспечены режимы течения рабочего газа:

В случае нестационарного режима амплитуда пульсаций параметров потока не должна превышать 25% средних значений, а частота изменения параметров потока должна находиться в полосе пропускания частоты системы измерения, то есть период пульсаций параметров потока должен составлять не менее 7 периодов вихреобразования. Период срыва вихрей оценивать как  $T = 1400 D_{\text{у}}^3 / Q_{\text{рy}}$ , здесь  $T$  – период вихреобразования, с;  $D_{\text{у}}$  – диаметр условного прохода, м;  $Q_{\text{рy}}$  – расход газа при рабочих условиях, м<sup>3</sup>/ч.

При ступенчатом потреблении измеряемой среды период подачи расхода измеряемой среды в трубопроводе не должен быть менее  $T$ , рассчитанного по п. 1.4.4.2.

2.3.2.1 Основными источниками пульсаций являются:

- поршневые перекачивающие нагнетатели или двигатели;
- неисправные ротационные счетчики газа;
- изношенные клапаны или плохо настроенные регуляторы давления;
- скопление конденсата в газопроводах или газа в водопроводах, образование пробок;
- автоматический слив конденсата или удаление шлаков из сепараторов;
- тройники, заглушенные участки газопроводов, образующие «свистки»;
- срыв вихрей с различного рода неровностей, (швов, уступов, углов, неполностью закрытой запорной арматуры);
- критические перепады на соплах, диафрагмах, задвижках, расположенных перед ПП, приводящие к формированию сверхзвуковых струй;
- симметричное разветвление газопровода с близкими значениями гидравлического сопротивления ветвей.

2.3.2.2 Для борьбы с пульсациями принимают следующие меры:

- по возможности устраняют источники пульсаций;
- по возможности удаляют расходомер-счетчик от оставшихся источников пульсаций;
- при прохождении потока по трубопроводу, частично или полностью заполненному жидкостью (конденсатом), предусматривают устройство для удаления этой жидкости;
- располагают расходомер-счетчик до (по направлению течения среды) редуцирующих систем газораспределительных станций;
- избегают прямоугольных колен и «карманов» (заглушенных отводов), в которых могут возникать стоячие волны;
- избегают изгибов ЭТ непосредственно перед измерительными участками;
- зачищают сварные швы в измерительных участках, а уступы делают минимально возможными;
- в качестве запорной арматуры используют равнопроходные шаровые краны;
- в процессе измерений запорную арматуру полностью открывают;
- применяют балластные емкости, гидравлические (акустические) фильтры в ЭТ



### III ТЕХНИЧЕСКОЕ ОБСЛУЖИВАНИЕ И ТЕКУЩИЙ РЕМОНТ

#### 3.1 МЕРЫ БЕЗОПАСНОСТИ

3.1.1 По способу защиты человека от поражения электрическим током расходомер-счетчик относится к классу 01 по ГОСТ 12.2.007.0-75.

3.1.2 При монтаже, эксплуатации и демонтаже расходомера-счетчика необходимо соблюдать меры предосторожности в соответствии с требованиями правил техники безопасности, которые установлены на данном объекте.

3.1.3 Все работы по монтажу, демонтажу и восстановительному ремонту расходомера-счетчика необходимо выполнять при отключенном питании и отсутствии давления измеряемой среды в технологическом трубопроводе.

3.1.4 Во время эксплуатации расходомера-счетчика необходимо использовать защитное заземление, подключаемое к зажимам ПП согласно Приложения 6.1–6.2.

3.1.5 Технический персонал, обслуживающий расходомер-счетчик, должен быть ознакомлен с соответствующими инструкциями по технике безопасности.

3.1.6 Эксплуатация расходомера счетчика должна производиться согласно ГОСТ 12.2.007.0-75 и ГОСТ 12.3.019-80 и другим нормативным документам, регламентирующим применение электрооборудования.

#### 3.2. ТЕХНИЧЕСКОЕ ОБСЛУЖИВАНИЕ И РЕМОНТ

3.2.1 Для обеспечения работоспособности расходомера-счетчика в течение всего срока эксплуатации необходимо регулярное проведение профилактических работ. Профилактические работы при периодической поверке ИРВИС-РС4М должны проводиться в обязательном порядке.

3.2.2 Профилактические работы включают в себя осмотр внешнего состояния узлов и деталей расходомера-счетчика, контроль электрических сигналов, и, в случае необходимости, промывку деталей проточной части, УПП (при его наличии).

Критерием загрязнения УПП является увеличение перепада давления на 10%, по сравнению со значением, рассчитанным по п. 1.3.19.

3.2.3 Осмотр внешнего состояния расходомера-счетчика производится при отключенном напряжении питания. Проверяется состояние кабелей, надежность крепления разъемов кабелей, наличие отложений на ПЭП и стенках проходного сечения ПП.

3.2.4 При наличии заметных отложений на поверхности деталей проточной части они протираются мягкой тканью, смоченной ацетоном или техническим спиртом.

3.2.5 Ремонт расходомера-счетчика должен производиться в соответствии с гл. 3.4. ПЭЭП.

3.2.6 В случае превышения сетевого напряжения более 270 В при включении расходомера-счетчика сгорают плавкие предохранители. Для восстановления работоспособности расходомера-счетчика необходимо заменить вышедшие из строя плавкие предохранители.

3.2.7 Гарантийному ремонту не подлежат расходомеры-счетчики при наличии механических повреждений и нарушении пломбировки завода-изготовителя.

3.2.8 Гарантийные обязательства: 18 месяцев со дня ввода в эксплуатацию, но не более 24 месяцев со дня выпуска при соблюдении условий транспортирования, хранения и эксплуатации.

#### 3.3 ВОЗМОЖНЫЕ НЕИСПРАВНОСТИ И МЕТОДЫ ИХ УСТРАНЕНИЯ

3.3.1 Настоящая версия расходомера-счетчика снабжена развитой системой самодиагностики.

3.3.2 Неисправности расходомера-счетчика, способ их определения и методы их устранения приведены в таблице 5. В таблицу включены также ответы на наиболее часто встречающиеся вопросы и ошибки, возникающие при использовании расходомера-счетчика. Такие пункты неисправностями не являются и помечены в таблице звездочками. Двумя звездочками в таблице помечены неисправности, при устранении которых периодическая поверка расходомера-счетчика не производится.

3.3.3 В течение гарантийного срока эксплуатации устранение всех вышеперечисленных неисправностей должно производиться при непосредственном участии пусконаладочной организации.

Рекламации, поступившие при нарушенных пломбах завода-изготовителя или пусконаладочной организации, рассматриваются как внеплановый ремонт и оплачиваются по отдельным счетам, не входящим в стоимость гарантийного или сервисного обслуживания.

Таблица 5

Наименование неисправности, внешнее проявление, дополнительные признаки	Вероятная причина	Метод устранения
1. Не выводится информация на индикатор. Подсветка индикатора отсутствует.	1*. Отсутствует напряжение питания. 2**. Вышли из строя плавкие предохранители. 3**. Вышел из строя БПС. 4**. Отсоединен разъем БИ или КК.	1. Проверить наличие напряжения питания на клеммной колодке БПС «220 В». 2. Заменить плавкие предохранители. 3. Заменить БПС. 4. Подключить разъем БИ или КК.
2. Не выводится информация на индикатор. Подсветка индикатора функционирует.	1*. Сбой микроконтроллера индикатора. 2**. Повреждение индикатора. 3**. Повреждение РИ.	1. Произвести перезапуск прибора путем кратковременного (но не менее 10 сек) отключения от сети либо выждать 1 час для инициализации индикатора.

		2. Выполнить п. 1, далее нажать при подключенном принтере 2 раза кнопку «Режим» и 2 раза «Ввод». Если регистратор не поврежден и продолжает функционировать, должен напечататься протокол архива параметров за текущую дату. Заменить индикатор или РИ.
3. На индикатор прибора выводится сообщение "Внимание! Нет расхода".	1*. Отсутствует расход газа через ПП. 2**. Загрязнен чувствительный элемент ДВ (термоанемометрического типа – ППС <sup>1</sup> ).	1. Проверить наличие расхода рабочего газа через ПП. 2. Промыть чувствительный элемент ДВ методом окунания в ацетон либо заменить на запасной из комплекта ЗИП.
4. На индикатор выводится сообщение «Внимание! Нет данных» (более 15 минут).	От БОС не поступают данные на РИ: 1**. Обрыв или замыкание в кабеле между ПП и БИП. 2**. Вышел из строя БИЗ или РИ. 3. Вышел из строя БОС.	1. Произвести перезапуск прибора путем кратковременного (но не менее 10 сек) отключения от сети. 2. Проверить контакт в клеммах, устранить обрыв или замыкание в кабеле 3. Произвести замену РИ или БИЗ. 4. Произвести ремонт или замену БОС.
5. На индикатор прибора выводится сообщение «Внимание! Отказ часов» (более 15 минут).	1**. Отказ элемента питания ЧРВ. 2**. Вышла из строя микросхема часов реального времени.	1. Заменить элемент питания ЧРВ. 2. Заменить РИ.
6. На индикатор выводится сообщение «Внимание! Т вне допуска».	1*. Расходомер-счетчик работает вне аттестованного диапазона температур. 2**. Вышел из строя ППТ. 3. Вышел из строя БОС. 4**. Обрыв или замыкание в цепи «ППТ – БОС».	1. Изменить условия эксплуатации. 2. Произвести перезапуск прибора путем кратковременного (но не менее 10 сек) отключения от сети. 3. Заменить ППТ. 4. Проверить отсутствие обрыва или замыкания в цепи «ППТ – БОС». 5. Произвести ремонт или замену БОС и поверку ПП.
7. На индикатор выводится сообщение «Внимание! Р вне допуска».	1*. Расходомер-счетчик работает вне аттестованного диапазона давлений. 2. Вышел из строя ППД. 3. Вышел из строя БОС. 4**. Обрыв или замыкание в цепи «ППД – БОС». 5**. Срабатывание БИЗ на ограничение напряжения питания ПП вследствие замыкания в цепи «БИЗ – БОС» или неисправности БИЗ, БОС.	1. Изменить условия эксплуатации. 2. Произвести перезапуск прибора путем кратковременного (но не менее 10 сек) отключения от сети. 3. Заменить ППД. 4. Проверить отсутствие обрыва или замыкания в цепи «ППД – БОС». 5. Произвести ремонт или замену БОС и поверку ПП. 6. Проверить отсутствие замыкания в цепи «БИЗ – БОС». 7. Произвести замену БИЗ.
8. На индикатор попеременно выводятся сообщения «Внимание! FQ выше допуска» и «Внимание! Отказ датчика Q» (т.е. эти два события действуют одновременно)	1**. Вышел из строя СП. 2. Вышел из строя БОС. 3**. Нет связи между БОС и сигнальным процессором.	1. Заменить СП. 2. Произвести ремонт или замену БОС и поверку ПП. 3. Проверить контакт в соединениях БОС с СП.
9. На индикатор выводится сообщение «Внимание! Q ниже/выше допуска» или «Внимание! FQ выше допуска».	1*. Расход ниже/выше $Q_{\text{наим}}/Q_{\text{наиб}}$ указанного в паспорте на прибор. 2*. Имеются высокочастотные пульсации расхода. 3*. Негерметично закрыта входная задвижка при отсутствии потребления газа. 4**. Неправильно выполнено заземление или подключение СК. 5**. Вышел из строя СП. 6. Вышел из строя БОС.	1. Изменить условия эксплуатации. 2. Устранить пульсации расхода. 3. Произвести перезапуск прибора путем кратковременного (но не менее 10 сек) отключения от сети. 4. Закрыть входную задвижку при отсутствии потребления газа. 5. Выполнить заземление и подключение СК в соответствии с РЭ. 6. Заменить СП. 7. Произвести ремонт БОС и поверку ПП.
10. На индикатор выводится сообщение «Внимание! Отказ датчика Q!».	1**. Вышел из строя ДВ (термоанемометрического типа – ППС <sup>1</sup> ). 2**. Вышел из строя СП.	1. Заменить ДВ на запасной из комплекта поставки. 2. Заменить СП.
11. На индикатор выводится сообщение «Внимание! Плохой сигнал Q»	1*. Регулятор давления не обеспечивает необходимой стационарности потока (см. п. 2.3.2) по причине износа или неправильной настройки.	1. Отремонтировать либо настроить регулятор давления для работы без пульсаций. 2. Промыть чувствительный элемент ДВ методом окунания в ацетон либо заме-

	2**. Загрязнен чувствительный элемент ДВ (термоанемометрического типа – ППС <sup>1</sup> ). 3**. Сильно загрязнено тело обтекания либо неправильно установлен ПП.	нить на запасной из комплекта ЗИП. 3. Демонтировать ПП, устранить загрязнения. Установить ПП в соответствии с п. 2.2 на штатные уплотнительные кольца.
12. При печати архивов цифры печатаются верно, а вместо букв непонятные символы.	1*. Кодировка букв в данном принтере не совпадает с установленной в РИ. Возможно, данный принтер не поддерживает печать русских букв в текстовом режиме.	1. В режиме «Установки» установить «Шрифт принтера» «Латиница», либо добиться читаемости распечаток настроив кодировку принтера на страницу «866» в соответствии с ТД на принтер.
13. В почасовой распечатке имеются строки с одинаковыми значениями времени отчета (дата, час, минуты), но с различными значениями времени наработки Тнар.	1*. Была проведена корректировка часов реального времени, после перевода часов назад возникнут записи в архиве с одинаковыми значениями часа. Проверить по архиву событий, были ли переустановки времени или даты.	Неисправностью не является. <u>Примечание:</u> счетчик объема при дублировании даты и времени отчета продолжает постоянный накопительный отсчет.
14. В почасовой распечатке имеются строки с одинаковым значением часа, но отличающиеся минутами по времени отчета.	1*. Строки со значением минут 00 заполняются при изменении часа при штатном режиме работы РИ (напр. строка с временем отчета 16:00 заполняется информацией, усредняемой с 15:00 по 16:00). Строки со значением минут не равным 00 заполняются в момент выключения прибора и остаются в архиве, если включение не произойдет до следующего изменения часа по ЧРВ.	Неисправностью не является.
15. В распечатке архива событий в графе «Начало события» либо «Конец события» напечатано значение Тнар и символ «*» – «звездочка».	1*. Начало либо окончание действия данного события находятся за пределами распечатываемого интервала (например, событие продолжает действовать в момент печати).	Неисправностью не является.
16. На индикатор выводится сообщение «Внимание! Анализ сигнала Q».	1*. Регулятор давления либо режим потребления газа создают нестационарный расход с параметрами не препятствующими его измерению (см. п. 2.3.2).	Неисправностью не является. Сообщение выдается для предупреждения, что при изменении частоты или амплитуды пульсации расхода его измерение может стать невозможным, желательно устранить пульсации настройкой регулятора давления.

Примечание:

<sup>1</sup> Только для исполнения ИРВИС-РС4М-ПП-16.

### 3.4 ПОВЕРКА

3.4.1 Первичная поверка ПП и БИП расходомера-счетчика производится при выпуске из производства и ремонта. Поверка расходомера-счетчика после устранения неисправностей, не влияющих на метрологические характеристики, не производится.

3.4.2 Первичная поверка расходомера-счетчика производится согласно ТД «Расходомеры-счетчики вихревые ИРВИС-РС4М. Методика поверки. ИРВС 9100.0000.00 МП1». Периодическая поверка расходомера-счетчика производится согласно раздела V настоящего руководства по эксплуатации.

Межповерочный интервал – 3 года.

#### **IV ТРАНСПОРТИРОВАНИЕ И ХРАНЕНИЕ.**

4.1 Условия транспортирования расходомеров-счетчиков в упаковке должны соответствовать условиям хранения 5 по ГОСТ 15150-69.

4.2 Транспортирование расходомера-счетчика в упаковке предприятия-изготовителя может проводиться любым видом транспорта в соответствии с правилами перевозки грузов для этого вида транспорта. Срок пребывания в условиях транспортирования не более 3 месяцев.

Во время погрузочно-разгрузочных работ и транспортирования ящики не должны подвергаться резким ударам и воздействию атмосферных осадков.

Способ укладки ящиков на транспортирующее средство должен исключать возможность их перемещения.

4.3 Расходомеры-счетчики в упакованном виде должны храниться при соблюдении условий хранения по ГОСТ 15150-69, группа условий хранения 1.

## V. МЕТОДИКА ПЕРИОДИЧЕСКОЙ ПОВЕРКИ

### 5.1 ВВОДНАЯ ЧАСТЬ

Настоящая инструкция распространяется на расходомеры-счетчики вихревые ИРВИС-РС4М и устанавливает последовательность и методику их поверки.

Интервал между поверками – 3 года.

### 5.2 Операции поверки

5.2.1 При проведении поверки должны быть выполнены операции согласно таблице 6.

Таблица 6

Наименование операции	Номер пункта документа по поверке
Подготовка к поверке	5.7
Внешний осмотр	5.8.1
Опробование	5.8.2
Определение метрологических характеристик	5.8.3
Определение основной относительной погрешности при измерении объемного расхода (объема) газа и пара при рабочих условиях (беспроливной вид поверки)	5.8.3.1.1
Определение основной относительной погрешности при измерении объемного расхода (объема) газа и пара при рабочих условиях (проливной вид поверки)	5.8.3.1.2
Определение относительной погрешности ИРВИС-РС4М-АэрМ при наборе дозы	5.8.3.2
Определение основной относительной погрешности расходомера-счетчика при измерении объемного расхода (объема) газа, приведенного к стандартным условиям, или массы газа, с учетом погрешностей измерения объемного расхода, давления, температуры и вычисления коэффициента сжимаемости	5.8.3.3
Определение относительной погрешности расходомера-счетчика при измерении энергосодержания (без учета погрешности определения теплоты сгорания газа) и количества тепловой энергии (без учета погрешности вычисления энтальпии водяного пара)	5.8.3.4
Определение метрологических характеристик БИП	5.8.3.5
Верификация данных интерфейса RS-232/485 ПП-БИП	5.8.3.5.1
Определение относительной погрешности счетчика времени наработки БИП	5.8.3.5.2
Определение относительной погрешности преобразования цифровых сигналов в аналоговые (токовые) по ГОСТ 26.011-80	5.8.3.5.3
Поверка ППТ	5.8.3.6
Оформление результатов поверки	5.8.4

### 5.3 Средства поверки

5.3.1 При поверке расходомеров-счетчиков должны быть применены следующие средства поверки и вспомогательное оборудование:

- Установка поверочная газодинамическая УПГ-10 (Госреестр № 24926-03), диапазон измерения объемного расхода от 0,025 до 12000 м<sup>3</sup>/ч, пределы допускаемой относительной погрешности  $\pm 0,3\%$ ;
- Частотомер электронно-счетный ЧЗ-63 ДЛИИ.721.007 ТУ, пределы измерений 0,1 Гц...200 МГц, пределы допускаемой относительной погрешности по частоте опорного генератора  $\pm 5 \times 10^{-7}$  Гц;
- Манометры образцовые МО ТУ 25-05-1664 (далее - МО), класс точности 0,15, верхние пределы измерения давления: 1,0 кгс/см<sup>2</sup>, 6 кгс/см<sup>2</sup>, 10 кгс/см<sup>2</sup>, 16 кгс/см<sup>2</sup>, 25 кгс/см<sup>2</sup>, 40 кгс/см<sup>2</sup>, 100 кгс/см<sup>2</sup>;
- Магазин сопротивлений Р4381, ГОСТ 23737, диапазон сопротивлений 0,01-11111,11 Ом, класс точности 0,02/2 $\times 10^{-6}$ ;
- Генератор импульсов ИРВС 2200.0000.00;
- Мультиметр В7-53, диапазон измерений от 0 до 2 А, пределы допускаемой погрешности  $\pm(0,15+10 \text{ ед.мл.р.})$ ;
- Микрометры гладкие МК 25, МК 50 и МК 75, класс точности 2;
- Штангенциркуль ШЦЦ-III-500-0,01, диапазон измерений от 0 до 500 мм, пределы допускаемой абсолютной погрешности  $\pm 0,03$  мм;
- Нутромеры индикаторные НИ 25-50, НИ 50-100, НИ 100-160, НИ 160-250 класс точности 2;

- Штангенциркуль нониусный, ШЦ-II-250-0,05 пределы допускаемой абсолютной погрешности  $\pm 0,05$  мм;
  - Рулетка металлическая по ГОСТ 7502-69 с ценой деления 1 мм;
  - Индикаторный толщиномер ТН25, пределы измерений от 0 до 25, пределы допускаемой абсолютной погрешности  $\pm 0,03$ , мм;
  - Ультразвуковой толщиномер ТУЗ-2, пределы измерений от 0,6 до 300 мм, предел допускаемой абсолютной погрешности  $\pm (0,1 + 0,005H)$ , мм, где  $H$  – толщина измеряемого объекта, мм;
  - ПЭВМ типа IBM PC с программным обеспечением «ИРВИС-ТП»;
  - Барометр-анероид БАММ-1, диапазон измерения от 80 до 106 кПа, пределы допускаемой абсолютной погрешности  $\pm 250$  Па
  - Преобразователь интерфейса RS-232/485 (ПИ) типа ADAM-4520, RIO-7520, OVEN AC 3-M;
  - Источник стабилизированного питания (ИП) постоянного напряжения 18 В и значением выходного тока не менее 250 мА;
  - Приспособление ИРВС 9105.0000.00 для создания избыточного давления во внутренней полости ПП;
  - Коннектор подключения к разъему флэш-носителя ИРВС 4307.0000.000.
- 5.3.2 При проведении поверки ППТ должны быть применены следующие средства поверки
- Калибратор температуры КТ-1, пределы допускаемой абсолютной погрешности воспроизведения температуры  $\pm (0,05 + 0,0005|t|)$ , где  $t$  – уставка калибратора, °С;
  - Измеритель-регулятор температуры МИТ8.03, предел абсолютной погрешности измерения температуры  $\pm (0,004 + 10^{-5} \cdot t)$ , где  $t$  – измеряемая температура, °С;
  - Мегаомметр типа М1101М по ГОСТ 23706-93, класс точности 1,0.

5.3.3 Допускается использование других СИ, технические и метрологические характеристики которых, не хуже указанных.

5.3.4 Все применяемые СИ должны иметь действующие свидетельства о поверке.

## 5.4 Требования безопасности

5.4.1 Для безопасности проведения работ по поверке следует руководствоваться местными инструкциями по порядку проведения работ на электроустановках и трубопроводах, где установлены ПП расходомеров-счетчиков.

5.4.2 К проведению поверки допускаются лица, изучившие данную инструкцию, эксплуатационную документацию на расходомеры-счетчики, имеющие опыт поверки средств измерений расхода, а также прошедшие инструктаж по технике безопасности в установленном порядке.

5.4.3 Все измерительные приборы должны иметь изолированные цепи по входу и выходу от их цепей питания.

## 5.5 Условия поверки

5.5.1 При проведении поверки должны соблюдаться следующие условия, если они не оговорены специально:

- Температура окружающего воздуха –  $(20 \pm 5)$  °С;
- Относительная влажность окружающего воздуха – от 30 до 80%;
- Атмосферное давление от 84 до 106,7 кПа;

5.5.2 Питание расходомера-счетчика от сети переменного тока напряжением  $(220^{+22}_{-33})$  В и частотой  $(50 \pm 1)$  Гц. Питание ПП при поверке осуществляется либо от БПС БИП, либо от внешнего стабилизированного источника питания;

5.5.3 Вибрация, тряска, удары, наклоны, электрические и магнитные поля, кроме земного, влияющие на работу расходомера-счетчика, отсутствуют;

5.5.4 Поверочная среда:

- рабочий газ – воздух с давлением до 10 МПа.

5.5.5 Допускается изменение температуры и давления поверочной среды не более  $\pm 1$  °С и  $\pm 0,02$  МПа за время одной операции испытаний;

5.5.6 Длина кабеля связи между ПП и БИП – не более 400 м;

5.5.7 Прямые участки трубопровода (при проливном виде поверки) с внутренним диаметром, равным для:

- ИРВИС-РС4М-Пп-27 – 27 мм;
- ИРВИС-РС4М-Пп-50 – 50 мм;
- ИРВИС-РС4М-Пп-80 – 80 мм;
- ИРВИС-РС4М-Пп-100 – 100 мм;
- ИРВИС-РС4М-Пп-150 – 150 мм;
- ИРВИС-РС4М-Пп-200 – 200 мм;
- ИРВИС-РС4М-Пп-300 – 300 мм;
- ИРВИС-РС4М-Пр – 300мм

должны соответствовать условиям монтажа по эксплуатационной документации расходомеров-счетчиков. По ТЗ Заказчика и в случае поставки устройства подготовки потока (УПП) допускается применение прямых участков с отклонениями от требований эксплуатационной документации при условии совместной градуировки расходомера-счетчика с этими участками на поверочной установке.

5.5.8 При проведении поверки ППТ должны быть соблюдены условия, изложенные в п.7 ГОСТ 8.461-2009.

## 5.6 Методические указания

Настройка режимов работы расходомеров-счетчиков производится с помощью многоуровневого меню, выводимого на индикатор БИ, расположенного на лицевой панели БИП. Выбор пункт меню осуществляется с помощью кнопок БИ, либо, в случае отсутствия БИ, с помощью ПО «Ирвис-ТП». Правила работы с меню описаны в эксплуатационной документации. Здесь приводятся сведения, необходимые при проведении поверки.

С помощью кнопок БИ, либо, в случае отсутствия блока индикации, с помощью ПО «Ирвис-ТП» в пункте меню «Контрольный выход ПП» должно быть выбрана установка «ЭМИС».

При выполнении операций проверок необходимо тем или иным способом ввести настроечные параметры, соответствующие типу поверки и особенностям используемой поверочной установки.

В расчетных формулах операций проверок при многократных измерениях величин индексы  $i, j$  обозначают номера измерений и номера наблюдений.

При выполнении операций проверок использовать следующие измерительные схемы. Обозначения приведены на рис. 1, 2. Подключение генератора импульсов в соответствии с рис. 3.

### ИЗМЕРИТЕЛЬНАЯ СХЕМА Q

(расход)

Наименование		Присоединение	Контакт	Примечания
С использованием БИП				
Частотомер		X4	FMP	Внешний
БИЗ	ИРВИС-РС4М-ПП	X2< >X7	Согласно технической документации	В составе БИП
	ИРВИС-РС4М-Пр			
	ИРВИС-РС4М-В	X2< >X4		
	ИРВИС-РС4М-Пар			
С использованием внешнего источника питания				
Частотомер		X4	FMP	Внешний
БИЗ	ИРВИС-РС4М-ПП	X2< >X7	+18 В; Общий	Отдельный модуль
	ИРВИС-РС4М-Пр			
	ИРВИС-РС4М-В	X2< >X4		
	ИРВИС-РС4М-Пар			

### ИЗМЕРИТЕЛЬНАЯ СХЕМА V

(объем, приведенный к стандартным условиям, масса)

Наименование		Присоединение	Контакт	Примечания
С использованием БИП				
Частотомер 1		Генератор импульсов	ДВ1, ДВ2 ДДП1, GND	Внешний
Частотомер 2		X4	CTRL	
МО		Внутренняя полость ППД	—	Диапазон измерения в соответствии с ППД.
Магазин сопротивлений		X5	ППТ1, ППТ2	
Генератор импульсов	ППС	X6	ДВ1, ДВ2	Подключение в соответствии с рис. 3
	ДДП		ДДП1, GND	
ПЭВМ		COM1(2)<>X1	SG; TXD RXD	
БИЗ	ИРВИС-РС4М-Пп	X2<>X7	согласно ТД	В составе БИП
	ИРВИС-РС4М-Пр	X2<>X4		
	ИРВИС-РС4М-В			
	ИРВИС-РС4М-Пар			
С использованием внешнего источника питания				
Частотомер 1		X4	FMP	Внешний
Частотомер 2		X4	FMP	Внешний
МО		Внутренняя полость ППД	—	Диапазон измерения в соответствии с ППД.
Магазин сопротивлений		X5	ППТ1, ППТ2	
Генератор импульсов	ППС	X6	ДВ1, ДВ2	Подключение в соответствии с рис. 3
	ДДП		ДДП1, GND	
Миллиамперметр		X3	I <sub>T</sub> ; I <sub>P</sub> ; I <sub>Qp</sub> ; I <sub>Qнорм</sub>	
ПЭВМ через ПИ		X4	D+; D-; GND	При необходимости между контактами D+ и D- установить согласующий резистор.
БИЗ	ИРВИС-РС4М-Пп	X2<>X7	+18 В; Общий	Отдельный модуль
	ИРВИС-РС4М-Пр	X2<>X4		
	ИРВИС-РС4М-В			
	ИРВИС-РС4М-Пар			

ИЗМЕРИТЕЛЬНАЯ СХЕМА I

(ток)

Наименование		Присоединение	Контакт	Примечания
ПЭВМ через ПИ		X1	D+; D-; GND	При необходимости между контактами D+; D- установить согласующий резистор.
Миллиамперметр		X3	I <sub>T</sub> ; I <sub>p</sub> ; I <sub>Qp</sub> ; I <sub>Qнорм</sub>	
БИЗ	ИРВИС-РС4М-Пп	X2<>X7	согласно ТД	В составе БИП
	ИРВИС-РС4М-Пр	X2<>X4		
	ИРВИС-РС4М-В			
	ИРВИС-РС4М-Пар			

ИЗМЕРИТЕЛЬНАЯ СХЕМА RS

(верификация стандартного интерфейса)

Наименование		Присоединение	Контакт	Примечания
ПЭВМ через ПИ		X1	D+; D-; GND	При необходимости между контактами D+; D- установить согласующий резистор.
БИЗ	ИРВИС-РС4М-Пп	X2<>X7	согласно ТД	В составе БИП
	ИРВИС-РС4М-Пр	X2<>X4		
	ИРВИС-РС4М-В			
	ИРВИС-РС4М-Пар			



## Общий вид БИП

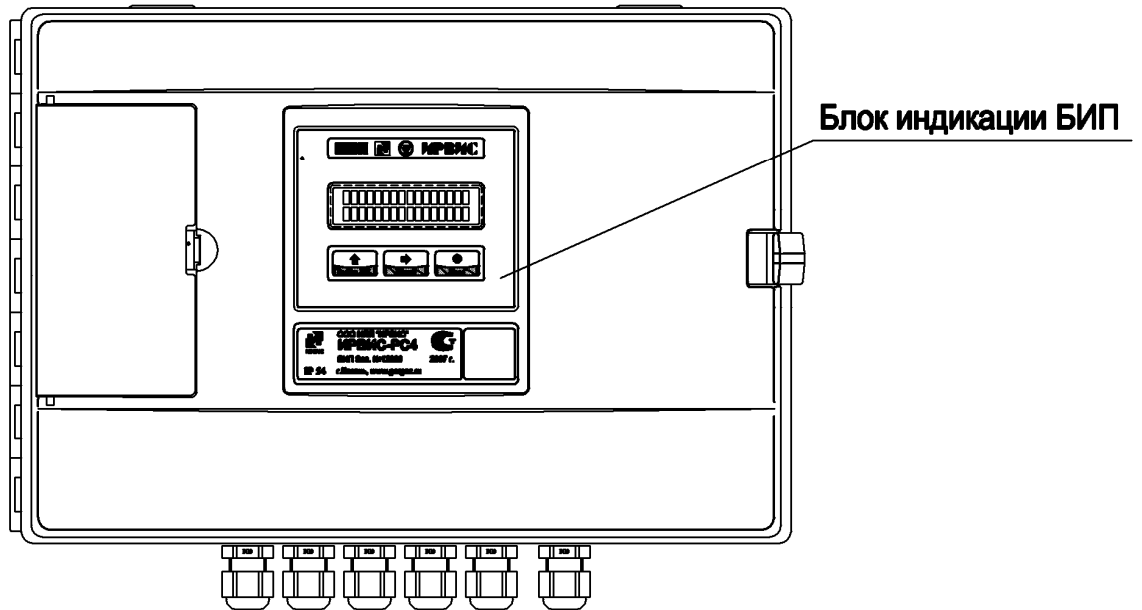

## Верхняя крышка БИП снята



Рис. 1

## ПП ИРВИС-РС4-Пп



## ПП ИРВИС-РС4-Пр, ИРВИС-РС4-В, ИРВИС-РС4-Пар

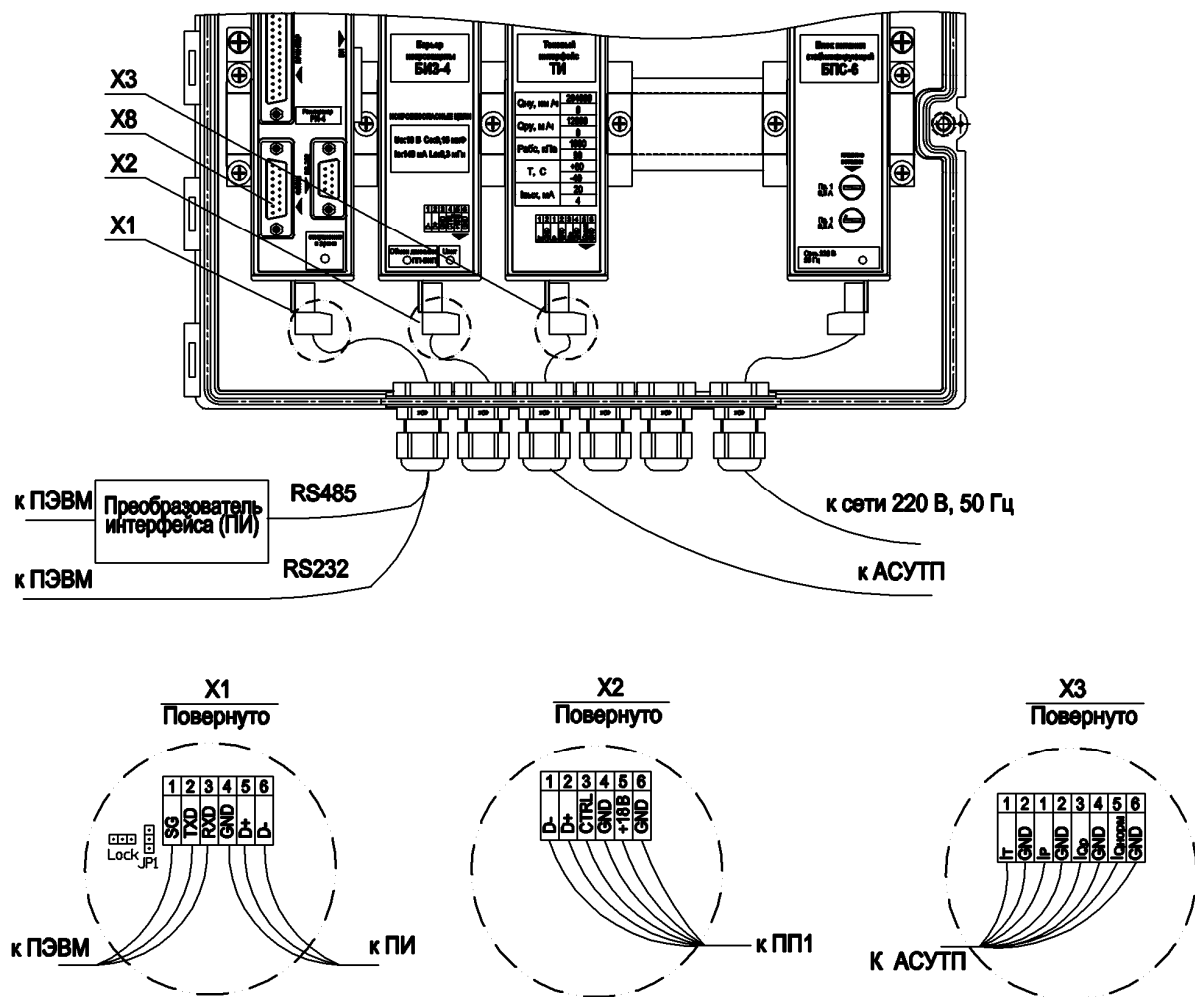
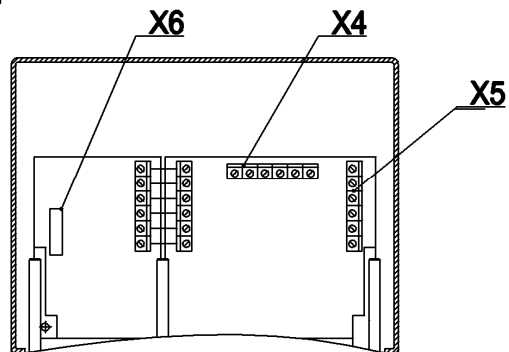
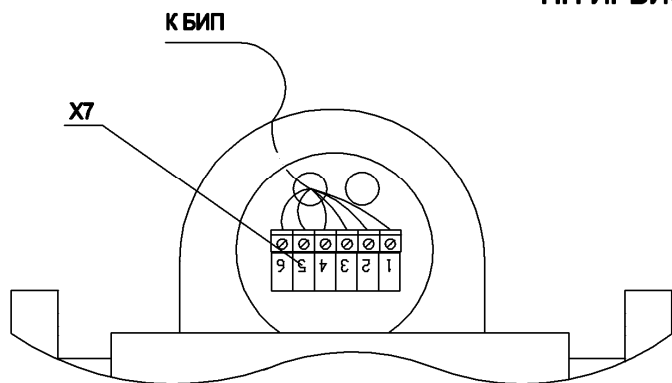
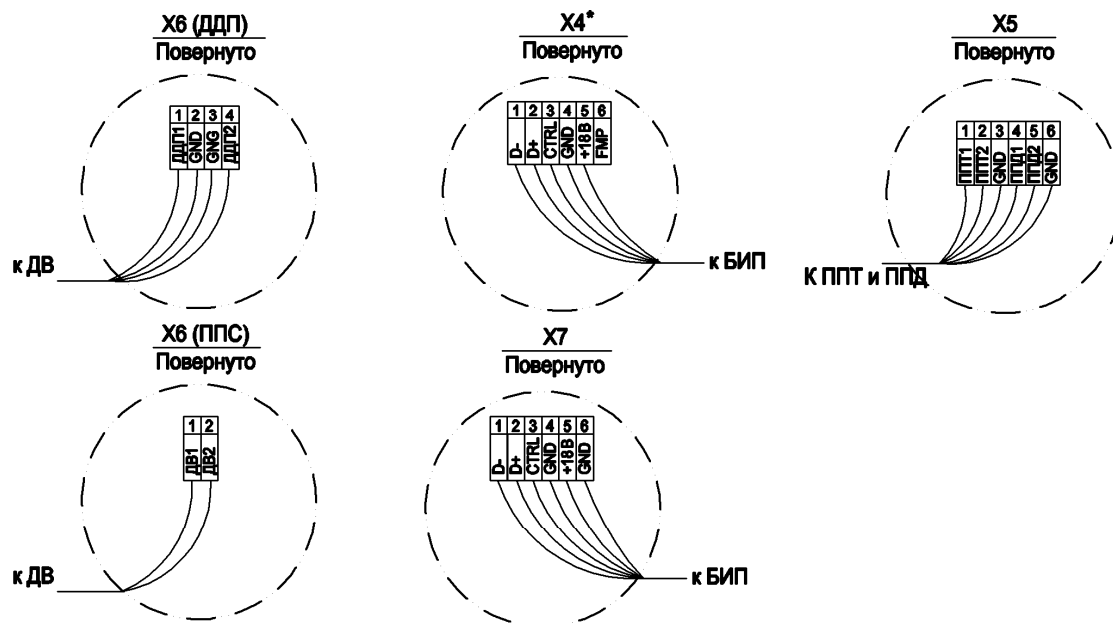
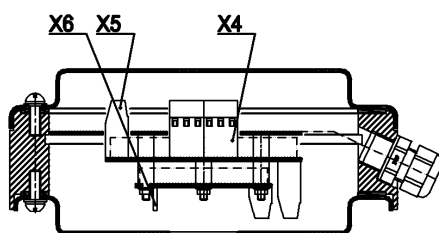

\* Примечание. Для модификации ИРВИС-РС4-Пп клеммник X4 подключен к X7.

Рис. 2



Рис. 3

### 5.7 Подготовка к поверке

5.7.1 Для определения основной относительной погрешности при измерении объемного расхода (объема) газа и пара при рабочих условиях должны быть проведены профилактические работы по очистке внутренней поверхности ПП от возможных смолистых и иных отложений ершом или льняной тряпкой, смоченной в бензине, извлечен ВПР (кроме исполнения ИРВИС-РС4-Пар). Для исполнения типа ИРВИС-РС4-Пп-ППС извлечь ДВ, сняв защитную крышку, получить доступ к нити чувствительного элемента и, соблюдая чрезвычайные меры предосторожности, колонковой либо беличьей кистью № 1...3, смоченной в спирто-бензиновой смеси, промыть нить чувствительного элемента. Произвести сборку в обратной последовательности.

При проливном виде поверки:

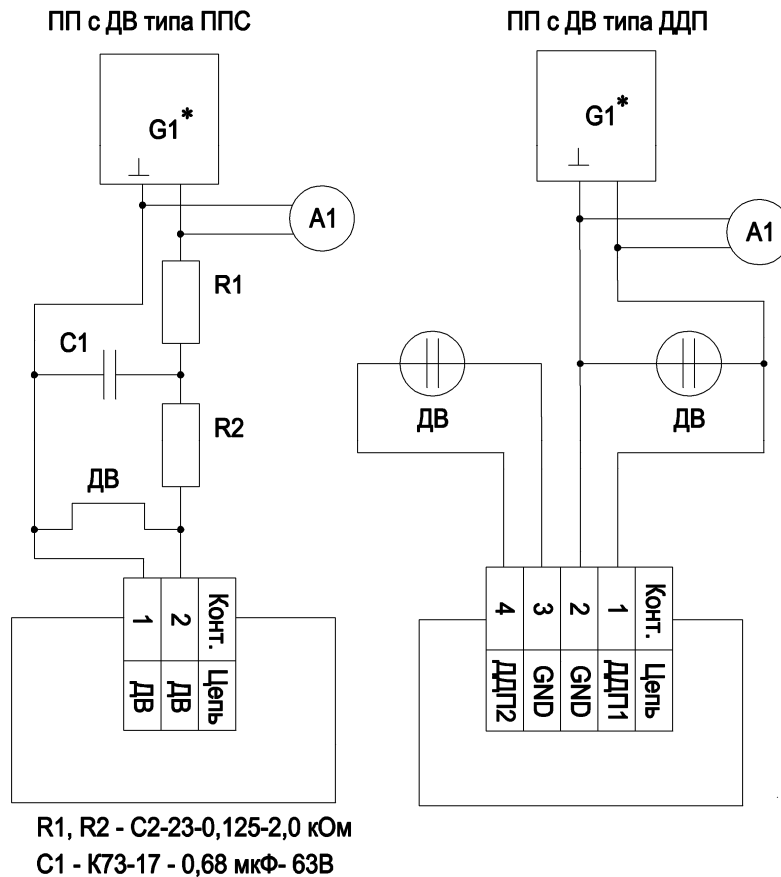
- ПП устанавливается в поверочную установку согласно требований эксплуатационной документации;
- к разъему Х8 БИП подключается частотомер.

При беспроточном виде поверки:

- ВПР извлекают из ППР.

5.7.2 Для определения основной относительной погрешности расходомера-счетчика при измерении объемного расхода (объема) газа, приведенного к стандартным условиям, или массы газа, с учетом погрешностей измерения объемного расхода, давления, температуры и вычисления коэффициента сжимаемости в диапазоне расходов собирают ИЗМЕРИТЕЛЬНУЮ СХЕМУ V:

- ПП устанавливается в приспособление ИРВС 9105.0000.00;
- к разъему Х6 БИП подключается генератор импульсов;
- к разъему Х5 БИП подключается магазин сопротивлений.

5.7.3 Для определения относительной погрешности преобразования цифровых сигналов в выходные аналоговые (токовые) по ГОСТ 26.011-80 собирают измерительную схему I:

– к разъему Х6 БИП через преобразователь интерфейса подключается ПЭВМ с установленным ПО ИРВИС-ТП;

- к разъему Х3 БИП подключается миллиамперметр.

5.7.4 Для верификации данных стандартного интерфейса БИП собирают измерительную схему RS:

- к разъему Х6 БИП ПО ИРВИС-ТП.

5.7.5 Для определения основной относительной погрешности счетчика времени наработки БИП:

- к разъему Х8 БИП подключается коннектор-флэш;
- к выходу коннектора-флэш подключается частотомер;
- расходомер-счетчик переключается в режим tпар;

5.7.6 Подготовка к поверке ППТ осуществляется согласно п.9 ГОСТ 8.461-2009.

5.7.7 Выдержка перед началом испытания после включения питания – не менее 30 мин;

## 5.8 Проведение поверки

### 5.8.1 Внешний осмотр.

При внешнем осмотре должно быть установлено соответствие внешнего вида и состояния расходомера-счетчика руководству по эксплуатации. При этом проверяется комплектность расходомера-счетчика.

Расходомер-счетчик не должен иметь видимых повреждений и деформаций.

### 5.8.2 Опробование.

#### 5.8.2.1 Проверка идентификации ПО расходомера-счетчика.

Проверку идентификации ПО осуществляют путем считывания версии и контрольной суммы ПО с индикатора блока индикации БИ БИП, а также считывания версии ПО с помощью ПО «Ирвис-ТП» и сравнения считанных значений со значениями указанными в «Расходомеры-счетчики вихревые ИРВИС-РС4М. Паспорт. ИРВС 9100.0000.00 ПС5».

Расходомер-счетчик считают поверенным, если считанная с индикатора или с помощью ПО «Ирвис-ТП» контрольная сумма ПО, а также считанная с помощью ПО «Ирвис-ТП» версия ПО совпадают с указанными в «Расходомеры-счетчики вихревые ИРВИС-РС4М. Паспорт. ИРВС 9100.0000.00 ПС5».

#### 5.8.2.2 Опробование производят по ИЗМЕРИТЕЛЬНОЙ СХЕМЕ Q.

С любым доступным способом (вентилятор, компрессор и т.п.) в ПП создают стационарный поток воздуха со значением расхода, не выходящим за пределы измерения поверяемого ПП. При наличии потока воздуха через ПП показания на индикаторе БИП или на мониторе ПЭВМ по каналам измерения давления, температуры и объемного (массового) расхода не должны существенно отличаться от ожидаемых для условий опробования.

5.8.3 Определение метрологических характеристик расходомера-счетчика (при отсутствии в составе расходомера-счетчика БИП под метрологическими характеристиками расходомера-счетчика следует понимать метрологические характеристики ПП).

5.8.3.1 Определение основной относительной погрешности при измерении объемного расхода (объема) газа и пара при рабочих условиях.

#### 5.8.3.1.1 Беспроливной вид поверки.

Беспроливной вид поверки может применяться для всех моделей расходомеров-счетчиков (кроме модификации ИРВИС-РС4М-Пп-0,7). При беспроливном виде поверки расходомеров-счетчиков проводят следующие операции:

- измерения диаметров входного и выходного сечений ПП;
- измерения характерного размера тела обтекания.

#### 5.8.3.1.1.1 Проверка проходного сечения ПП на отсутствие заметного износа.

Нутромером проводят измерения диаметров входного и выходного сечений ПП в трех плоскостях, в соответствии со схемой рис. 4 (для ИРВИС-РС4М-Пар в соответствии со схемой рис. 5). Средний результат измерений определяют по формуле:

$$D_{cp}^n = \frac{\sum_{i=1}^n D_{20}^i}{n} \quad (9)$$

$$D_{20}^i = D_i (1 + \alpha_{ПЧ} \cdot (t_i - 20))$$

где:  $D_i$  – результат  $i$ -го измерения диаметра проходного сечения ПП, м;

$D_{20}^i$  – результат  $i$ -го измерения диаметра проходного сечения ПП, приведенный к 20 °С, м;

$D_{cp}^n$  – средний результат измерений диаметра проходного сечения ПП, приведенный к 20 °С, м;

$\alpha_{ПЧ}$  – температурный коэффициент линейного расширения материала проточной части (для ИРВИС-РС4-Пп-16 и ИРВИС-РС4М-Пп75  $\alpha_{ПЧ} = 1,0166 \cdot 10^{-5}$ , для ИРВИС-РС4М-Пар  $\alpha_{ПЧ} = 1,5268 \cdot 10^{-5}$ );

$t_i$  – температура окружающей среды во время измерения, °С;

$n$  – количество измерений; для ИРВИС-РС4М-ПП-16-27  $n = 3$ , для всех остальных исполнений и Ду  $n = 6$ .

Вычисления величин должны проводиться с точностью до 5 значащих цифр.

Результат измерения считают положительным, если выполняется условие:

$$|D_{cp}^n - D_{20}| \leq \Delta_D \quad (10)$$

где:  $D_{20}$  – диаметр проходного сечения ПП при 20 °С, м (указан в «Расходомеры-счетчики вихревые ИРВИС-РС4М. Паспорт. ИРВС 9100.0000.00 ПС5»);

$\Delta_D$  – величина поля допуска диаметра проходного сечения ПП, таблица. 7.

Таблица 7

Типоразмер первичного преобразователя, Ду	Величина поля допуска диаметра проходного сечения ПП $\Delta_D$ , мм
27	0,13
50	0,16
80	0,19
100	0,22
150	0,25
200	0,29
300	0,32

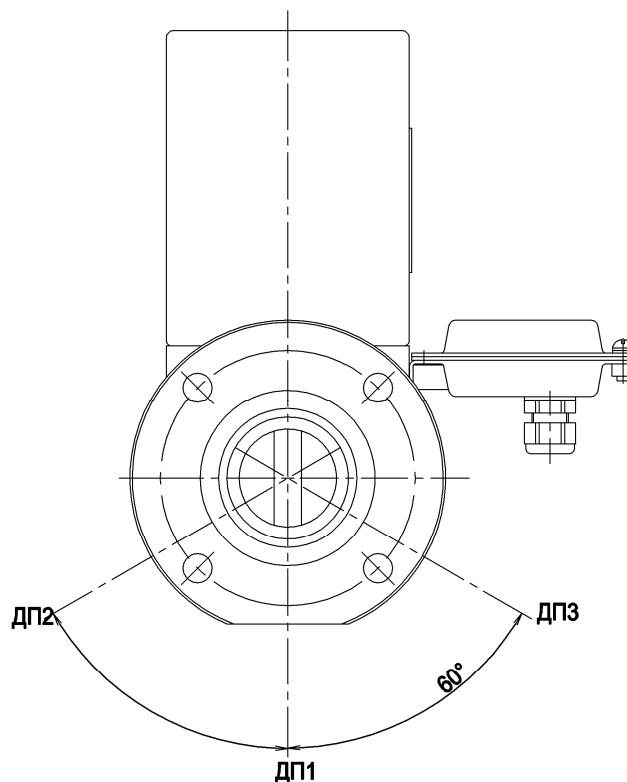

**Измерение диаметров входного и выходного сечений ПП проводить в диаметральных плоскостях ДП1...ДП3 на глубине 5...15 мм от торца ПП.**

Рис. 4. Схема измерения диаметров входного и выходного сечений ПП ИРВИС-РС4М-Пп

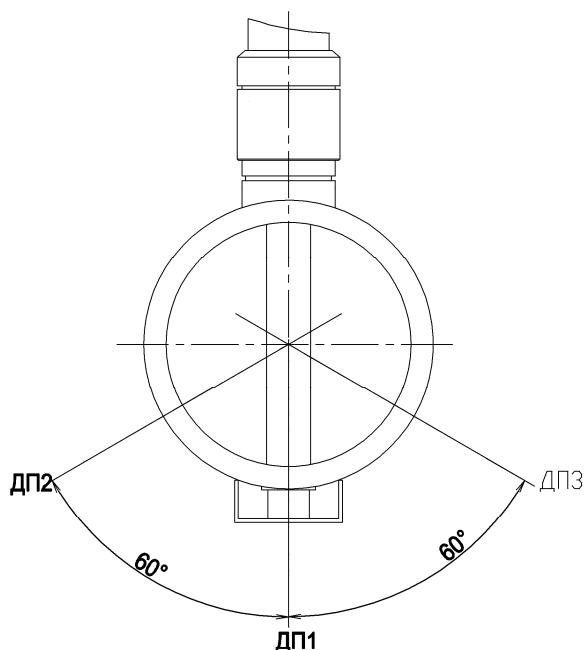

**Измерение диаметров входного и выходного сечения ПП проводить в диаметральных плоскостях ДП1...ДП3 на глубине 5...15 мм от торца ПП.**

Рис. 5. Схема измерения диаметров входного и выходного сечений ПП ИРВИС-РС4М-Пар

5.8.3.1.1.2 Для модификаций ИРВИС-РС4М-Пр и ИРВИС-РС4М-В допускается определять диаметр измерением наружного периметра и толщины стенки эксплуатационного трубопровода (далее – ЭТ). Наружная поверхность ЭТ должна быть тщательно зачищена и не иметь вмятин и уступов. Измерения допускается проводить металлической рулеткой по ГОСТ 7502-69. Толщину стенки ЭТ необходимо измерять индикаторным толщиномером по ГОСТ 11358-74, штангенциркулем по ГОСТ 166-72 или ультразвуковым толщиномером по ГОСТ 25863-83.

Измерения наружного периметра ЭТ проводить на расстоянии 0,5Ду от сечения установки расходомера-счетчика выше и ниже по потоку. Измерения в каждом случае повторить не менее трех раз. Средний результат измерений определяют по формуле:

$$D_{\text{ср}}^{\text{вн}} = \frac{\sum_{i=1}^n P_i}{n} \quad (11)$$

где:  $P_i$  – наружный периметр ЭТ, м;

$D_{\text{ср}}^{\text{вн}}$  – средний результат измерений внешнего диаметра ЭТ, м.

Измерение толщины стенки ЭТ проводить в тех же сечениях в 6 точках равномерно расположенных по периметру. Средний результат измерений определяют по формуле:

$$h_{\text{ср}} = \frac{\sum_{i=1}^n h_i}{n} \quad (12)$$

где:  $h_i$  – результат  $i$ -го измерения толщины стенки ЭТ, м;

$h_{\text{ср}}$  – средний результат измерений толщины стенки ЭТ, м.

Внутренний диаметр ЭТ определяют по формуле:

$$D_{\text{ср}} = D_{\text{ср}}^{\text{вн}} - 2h_{\text{ср}} \quad (13)$$

Результат измерений приводят к 20 °С по формуле:

$$D_{\text{ср}}^{20} = D_{\text{ср}} (1 + 1,0166 \cdot 10^{-5} \cdot (t_{\text{н}} - 20)) \quad (14)$$

где:  $D_{\text{ср}}^{20}$  – средний результат измерений внутреннего диаметра ЭТ, приведенный к 20 °С, м.

$t_{\text{н}}$  – температура окружающей среды во время измерения, °С.

Результат измерения считают положительным, если выполняется условие:

$$\frac{|D_{\text{ср}}^{20} - D_{20}|}{D_{20}} 100 \leq 0,15 \quad (15)$$

где:  $D_{20}$  – внутренний диаметр ЭТ при 20 °С, м (указан в «Расходомеры-счетчики вихревые ИРВИС-РС4М. Паспорт. ИРВС 9100.0000.00 РС5»)

5.8.3.1.1.3 Проверка характерного размера тела обтекания на отсутствие заметного износа.

Извлечь тело обтекания (кроме модификации ИРВИС-РС4-Пар). Микрометром произвести измерения характерного размера тела обтекания  $d$  по схеме рис. 6 (для исполнения ИРВИС-РС4-Пар использовать штангенциркуль нониусный ШЦ-II-250-0,05, рис. 7). Средний результат измерений определяют по формулам:

$$d_{\text{ср}}^{\text{н}} = \frac{\sum_{i=1}^3 d_{20}^i}{3} \quad (16)$$

$$d_{20}^i = d_i (1 + 1,5268 \cdot 10^{-5} \cdot (t_{\text{н}} - 20))$$

где:  $d_i$  – результат  $i$ -го измерения характерного размера тела обтекания, м;

$d_{20}^i$  – результат  $i$ -го измерения характерного размера тела обтекания, приведенный к 20 °С, м;

$d_{\text{ср}}^{\text{н}}$  – средний результат измерений характерного размера тела обтекания, приведенный к 20 °С, м;

$t_{\text{н}}$  – температура окружающей среды во время измерения, °С.

Вычисления величин должны проводиться с точностью до 5 значащих цифр.

Результат измерения считают положительным, если выполняется условие:

$$|d_{\text{ср}}^{\text{н}} - d_{20}| \leq \Delta_d \quad (17)$$

где:  $d_{20}$  – характерный размер тела обтекания при 20 °С, м (указан в «Расходомеры-счетчики вихревые ИРВИС-РС4М. Паспорт. ИРВС 9100.0000.00 РС5»);

$\Delta_d$  – величина поля допуска характерного размера тела обтекания, таблица 8.

Таблица 8

Типоразмер ПП, Ду	Номинальный характерный размер тела обтекания, мм	Величина поля допуска характерного размера тела обтекания $\Delta_d$ , мм
27	8,5	0,08
50	15	0,09
80	24	0,11
100	24	0,11
150	36	0,13
200	48	0,13
300	48	0,13

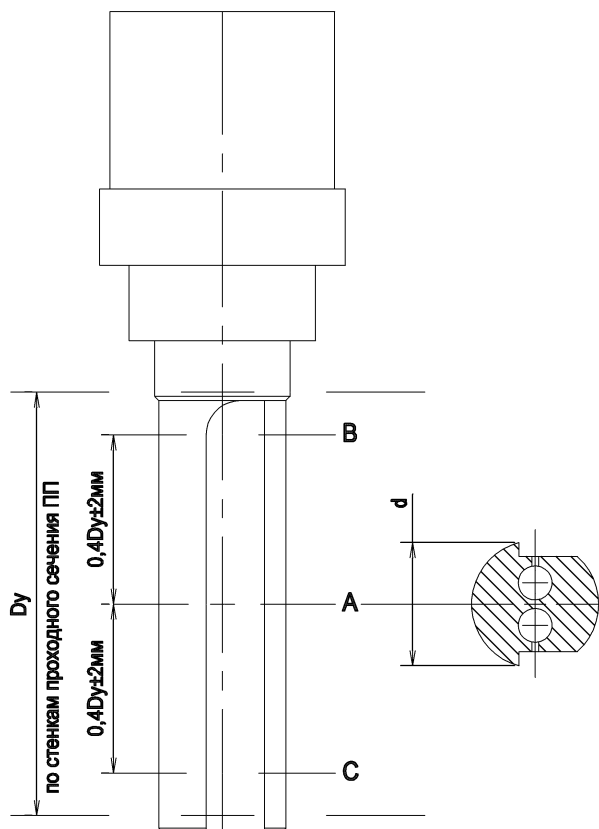

Измерения проводить в 3-х сечениях ТО:

- А - сечение по центру самого нижнего отверстия канала перетока ТО (ось трубы).
- В - сечение на расстоянии  $0,4Dy$  выше сечения А.
- С - сечение на расстоянии  $0,4Dy$  ниже сечения А.

Рис 6. Схема измерения характерного размера «d» тела обтекания (ТО) ИРВИС-РС4М-Пп (Пр, В)

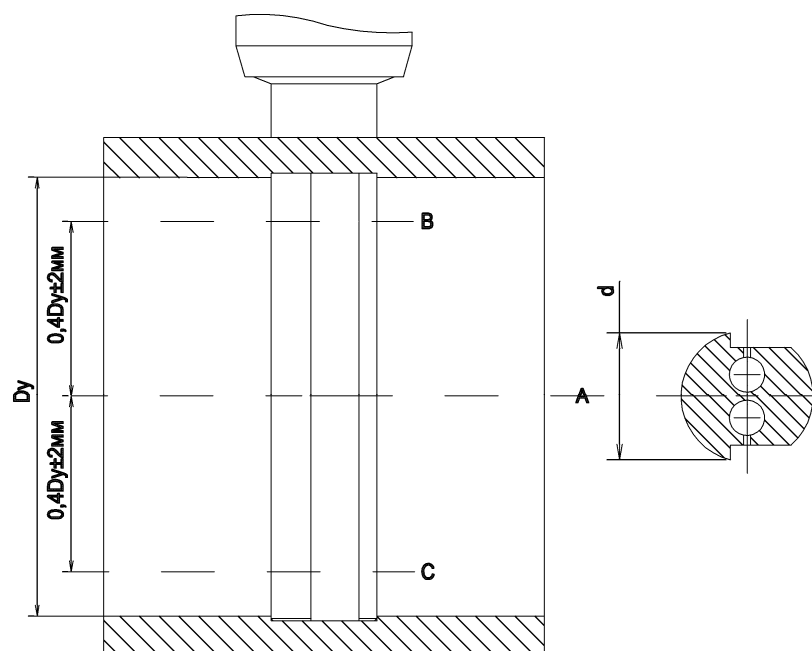

Измерения проводить в 3-х сечениях ТО:

- А - сечение по центру нижнего отверстия ТО (ось трубы).
- В - сечение на расстоянии  $0,4Dy$  выше сечения А.
- С - сечение на расстоянии  $0,4Dy$  ниже сечения А.

Рис. 7. Схема измерения характерного размера «d» тела обтекания (ТО) ИРВИС-РС4М-Пар

5.8.3.1.1.3 Для модификаций ИРВИС-РС4М-Пр и ИРВИС-РС4М-В допускается определять диаметр измерением наружного периметра и толщины стенки эксплуатационного трубопровода ЭТ. Наружная поверхность ЭТ должна быть тщательно зачищена и не иметь вмятин и уступов. Измерения необходимо проводить металлической

рулеткой по ГОСТ 7502-69. Толщину стенки ЭТ необходимо измерять индикаторным толщиномером по ГОСТ 11358-74, штангенциркулем по ГОСТ 166-72 или ультразвуковым толщиномером по ГОСТ 25863-83.

5.8.3.1.1.3 Расходомер-счетчик считается поверенным по данному параметру, если выполняются условия (10), (15) и (17), а значение относительной погрешности при измерении объемного расхода (объема) газа и пара при рабочих условиях принимают равным, указанному в «Расходомеры-счетчики вихревые ИРВИС-РС4М. Паспорт. ИРВС 9100.0000.00 ПС5».

5.8.3.1.2 Проливной вид поверки.

5.8.3.1.2.1 Определение основной относительной погрешности при измерении объемного расхода (объема) газа и пара при рабочих условиях проводят по ИЗМЕРИТЕЛЬНОЙ СХЕМЕ Q.

В рабочем участке поверочной установки устанавливают значения объемного расхода поверочной среды  $Q_{\text{наиб}}$ ,  $0,7Q_{\text{наиб}}$ ,  $0,4Q_{\text{наиб}}$ ,  $0,25Q_{\text{наиб}}$ ,  $0,1Q_{\text{наиб}}$ ,  $0,05Q_{\text{наиб}}$ . При настройке на конкретный диапазон расходов по Техническому заданию Заказчика значения объемного расхода рассчитываются по вышеприведенным соотношениям. При этом к частотному выходу ПП подключают частотомер, работающий в режиме измерения не менее 1000 периодов поступающих на его вход импульсов. На каждом значении объемного (массового) расхода осуществляют не менее 3 измерений значений объемного (массового) расхода по эталонному и поверяемому средству.

5.8.3.1.2.2 Измеренное значение объемного расхода поверочной среды при рабочих условиях определяют следующим образом.

При поверке на поверочных установках в качестве начального приближения объемный расход в расчетном сечении ПП принимают равным объемному расходу поверочной установки в сечении установки датчика давления:

$$Q_{\text{pci}} = Q_{\text{спу}}^* \quad (18)$$

где:  $Q_{\text{pci}}$  – объемный расход в расчетном сечении ПП, м<sup>3</sup>/ч;

$Q_{\text{спу}}^*$  – объемный расход поверочной установки в сечении установки датчика давления, м<sup>3</sup>/ч.

Вычисляют давление  $P_{\text{pci}}$ , температуру  $T_{\text{pci}}$  и расход  $Q_{\text{pci}}$  в расчетном сечении ПП по формулам:

$$P_{\text{pci}} = \frac{P_{\text{спу}}}{1 + \xi_{\text{рс-спу}} \frac{\left( \frac{Q_{\text{pci}}}{3600 F_{\text{pc}}} \right)^2}{2RT_i}};$$

$$T_{\text{pci}} = T_i \left( 1 - \frac{(k-1) \left( \frac{Q_{\text{pci}}}{3600 F_{\text{pc}}} \right)^2}{2kRT_i} \right);$$

$$Q_{\text{pci}} = Q_{\text{спу}}^* \frac{P_{\text{спу}}}{P_{\text{pci}}} \frac{T_{\text{pci}}}{T_i} \quad (19)$$

где:  $P_{\text{спу}}$  – давление воздуха в расчетном сечении поверочной установки, Па (измеряется в соответствии с эксплуатационной документацией поверочной установки);

$P_{\text{pci}}$  – давление воздуха в расчетном сечении ПП, Па;

$T_i$  – температура в расчетном сечении поверочной установки, К (измеряется в соответствии с эксплуатационной документацией поверочной установки);

$T_{\text{pci}}$  – температура воздуха в расчетном сечении ПП, К;

$F_{\text{pc}}$  – площадь расчетного сечения ПП, м<sup>2</sup>;

$R$  – удельная газовая постоянная, Дж/кг·К (для воздуха  $R = 287,1$ );

$k$  – коэффициент адиабаты расширения (для воздуха  $k = 1,4$ );

$\xi$  – коэффициент приведения давления (указан в «Расходомеры-счетчики вихревые ИРВИС-РС4М. Паспорт. ИРВС 9100.0000.00 ПС5»).

Площадь расчетного сечения ПП  $F_{\text{pc}}$  определяется по формуле:

$$F_{\text{pc}} = \mu_F \cdot F_{\text{св20}}$$

$$F_{\text{св20}} = \frac{\pi D_{20}^2}{4} \left( 1 - \frac{\arcsin\left(\frac{D_{20}}{d_{20}}\right)}{\pi} \right) - \frac{D_{20} \cdot d_{20}}{2} \cos\left(\frac{D_{20}}{d_{20}}\right) \quad (20)$$

где:  $F_{\text{св20}}$  – площадь проходного поперечного сечения ИРВИС-РС4М в месте установки тела обтекания при 20 °С, м<sup>2</sup>;

$\mu_F$  – коэффициент сужения потока в следе за телом обтекания (указан в «Расходомеры-счетчики вихревые ИРВИС-РС4М. Паспорт. ИРВС 9100.0000.00 ПС5»);

где:  $D_{20}$  – внутренний диаметр ПП расходомера-счетчика при 20 °С, м (указан в «Расходомеры-счетчики вихревые ИРВИС-РС4М. Паспорт. ИРВС 9100.0000.00 ПС5»).

$d_{20}$  – характерный размер тела обтекания при 20 °С, м (указан в «Расходомеры-счетчики вихревые ИРВИС-РС4М. Паспорт. ИРВС 9100.0000.00 ПС5»)



Для ИРВИС-РС4М-Пп и ИРВИС-РС4М-Пр значение  $F_{св20}$  указано в «Расходомеры-счетчики вихревые ИРВИС-РС4М. Паспорт. ИРВС 9100.0000.00 РС5»; для ИРВИС-РС4М-В значение  $F_{св20}$  рассчитывается по формулам (20).

Уточняют расход в расчетном сечении ПП, повторяя 3 раза вычисления по формулам (19).

5.8.3.1.2.3 Вычисленное значение расхода в расчетном сечении ПП определяют по формуле:

$$Q_{PC4} = K_{Q\eta} F_{20} d_{20} K_{Ti} K_{\epsilon} f_i \quad (21)$$

где:  $K_{Q\eta}$  – поправочный коэффициент, учитывающий вязкость измеряемой среды;

$K_{Ti}$  – поправочный коэффициент на изменение размеров элементов конструкции ПП, вызванных отклонением температуры от 20 °C;

$K_{\epsilon}$  – поправочный коэффициент на влияние расширения газа за телом обтекания;

$f_i = 1/\tau_i$  – среднеарифметическое значение частоты импульсов, Гц;

$\tau_i$  – среднеарифметическое значение длительности импульсов, с.

Поправочный коэффициент  $K_{Ti}$  на изменение размеров элементов конструкции ПП вычисляют по формуле:

$$K_{Ti} = 1 + \alpha_T \cdot (T_i^* - 293,15) \quad (22)$$

где:  $\alpha_T$  – коэффициент температурного расширения элементов конструкции ПП (указан в «Расходомеры-счетчики вихревые ИРВИС-РС4М. Паспорт. ИРВС 9100.0000.00 РС5»);

Поправочный коэффициент, учитывающий вязкость измеряемой среды  $K_{Q\eta}$  представляется в виде функциональной зависимости  $K_{Q\eta} = f(R_{ef}/R_{efавт})$ . Вид градуировочной зависимости приведен в «Расходомеры-счетчики вихревые ИРВИС-РС4М. Паспорт. ИРВС 9100.0000.00 РС5»,

где:  $R_{efi}$  – модифицированное число Рейнольдса;

$R_{efавт}$  – модифицированное число Рейнольдса, соответствующее автомодельному режиму.

Число Рейнольдса  $R_{ef}$  определяют по формуле:

$$Re_{fi} = \frac{d_{20}^2 \rho_{pci}^* f}{\eta_i} \quad (23)$$

где:  $\rho_{pci}^*$  – плотность поверочной среды в расчетном сечении ПП (для воздуха – при температуре торможения), кг/м<sup>3</sup>;

$\eta_i$  – динамическая вязкость поверочной среды в расчетном сечении ПП (для воздуха – при температуре торможения), Па·с. Для воздуха определяется согласно ГСССД 109-87.

Если поверочная среда воздух, плотность в расчетном сечении ПП вычисляют по формуле:

$$\rho_{pci}^* = \rho_{ст} \frac{P_{снui}}{P_{ст}} \frac{T_{ст}}{T_i^*} \frac{1}{k} \quad (24)$$

где:  $\rho_{ст}$  – плотность воздуха при стандартных условиях ( $P_{ст} = 101,325$  кПа,  $T_{ст} = 293,15$  К), кг/м<sup>3</sup>;

$k$  – коэффициент сжимаемости воздуха.

В случае табличного представления зависимости поправочный коэффициент, учитывающий вязкость  $K_{Q\eta}$  получают линейной интерполяцией табличных данных.

Поправочный коэффициент  $K_{\epsilon}$  на влияние расширения газа за телом обтекания вычисляют по формуле:

$$K_{\epsilon} = 1 + C_{\epsilon} \frac{f^2}{T} \quad (25)$$

где:  $C_{\epsilon}$  – условно-постоянная величина, учитывающая влияние свойств газа и конструктивных особенностей на расширение газа за телом обтекания.  $C_{\epsilon}$  определяется с соответствии с «РЕКОМЕНДАЦИЯ. ГСИ. Расход и количество газа. Методика выполнения измерений расходомерами газа вихревыми. ФР.1.29.2003.00885» (расположена на сайте [www.gorgaz.ru](http://www.gorgaz.ru)).

5.8.3.1.2.4 Относительную погрешность при измерении объемного расхода (объема) газа и пара при рабочих условиях определяют по формуле:

$$\delta_f = \frac{Q_{pci}^B - Q_{pci}}{Q_{pci}} \times 100\% \quad (26)$$

Расходомер-счетчик считают поверенным, если значения относительной погрешности при измерении объемного расхода (объема) газа и пара при рабочих условиях не превышают следующих значений для:

- модификация ИРВИС-РС4М-Пп-1: для  $Q_{пор}^1 \leq Q \leq Q_{пер}^1 - \pm(0,533 + 1,467Q_{пор}/Q)\%$ ,  
для  $Q_{пер} < Q \leq Q_{наиб} - \pm 0,9\%$ ;
- модификация ИРВИС-РС4М-Пп-0,7: для  $Q_{пор} \leq Q \leq Q_{пер} - \pm(0,133 + 1,867Q_{пор}/Q)\%$ ,  
для  $Q_{пер} < Q \leq Q_{наиб} - \pm 0,6\%$ ;
- модификация ИРВИС-РС4М-В: для  $Q_{пор} \leq Q \leq Q_{пер} - \pm(0,933 + 1,067Q_{пор}/Q)\%$ ,  
для  $Q_{пер} < Q \leq Q_{наиб} - \pm 1,2\%$ ;
- модификация ИРВИС-РС4М-Пр: для  $Q_{пор} \leq Q \leq Q_{пер} - \pm(0,933 + 1,067Q_{пор}/Q)\%$ ,  
для  $Q_{пер} < Q \leq Q_{наиб} - \pm 1,2\%$ ;

5.8.3.2 Определение относительной погрешности ИРВИС-РС4М-АэрМ при наборе дозы (только для проливного вида поверки).

Примечание:

<sup>1</sup> Методика вычисления  $Q_{пор}$  и  $Q_{пер}$  приведена в приложении 1.

Определение относительной погрешности ИРВИС-РС4М-АэрМ при наборе дозы проводят по ИЗМЕРИТЕЛЬНОЙ СХЕМЕ Q.

На начало прямого предвключенного участка устанавливают приспособление ИРВС 6014.0000.000.

На поверочной установке устанавливают значение объемного расхода  $Q_{\text{ПУ}} = 600 \pm 5\% \text{ м}^3/\text{ч}$ .

С клавиатуры БИП устанавливают дозу  $V_{\text{БИПАэрМ}} = 60 \text{ м}^3$ .

Кнопкой СТАРТ одновременно вырабатывают сигнал на электромагнит приспособления ИРВС 6014.0000.000 и дают стартовый импульс на частотомер, работающий в режиме измерения интервалов времени.

Погрешность ИРВИС-РС4М-АэрМ при наборе дозы определяют по формуле:

$$\delta_d = \frac{\tau_p - \tau_i}{\tau_p} \times 100\%$$

$$\tau_p = \frac{V_{\text{ПУ}}}{Q_{\text{ПУ}}}$$

$$\tau_i = \frac{V_{\text{БИПАэрМ}}}{Q_{\text{ПУ}}}$$
(27)

Расходомер-счетчик считают поверенным, если относительная погрешность ИРВИС-РС4М-АэрМ при наборе дозы не превышает значения  $\pm 2\%$ .

5.8.3.3 Определение основной относительной погрешности расходомера-счетчика при измерении объемного расхода (объема) газа, приведенного к стандартным условиям, или массы газа, с учетом погрешностей измерения объемного расхода, давления, температуры и вычисления коэффициента сжимаемости.

5.8.3.3.1 Определение основной относительной погрешности расходомера-счетчика при измерении объемного расхода (объема) газа, приведенного к стандартным условиям, или массы газа, с учетом погрешностей измерения объемного расхода, давления, температуры и вычисления коэффициента сжимаемости проводят по ИЗМЕРИТЕЛЬНОЙ СХЕМЕ V с помощью параметров, обеспечивающих воспроизведение режимов функционирования по таблице 9.

Таблица 9

Режим	Параметры измеряемой среды		
	Q, м <sup>3</sup> /ч	T, °C	P, кПа
1	$Q_{\text{наиб}}$	$t_{\text{наиб}}$	$P_{\text{наим}}$
2	$0,5Q_{\text{наиб}}$	$(t_{\text{наиб}} - t_{\text{наим}})/2$	$(P_{\text{наим}} + P_{\text{наиб}})/2$
3	$0,2Q_{\text{наиб}}$	$t_{\text{наим}}$	$P_{\text{наиб}}$

Значения объемного расхода имитируют с помощью генератора импульсов, задавая частоты, соответствующие значениям объемного расхода, приведенным в таблице 9 и указанных в «Расходомеры-счетчики вихревые ИРВИС-РС4М. Паспорт. ИРВС 9100.0000.00 РС5». Частоту имитационного сигнала измеряют частотомером.

Значения температуры имитируют в соответствии с таблицей 9, последовательно устанавливая на магазине сопротивлений значения сопротивлений из номинальной статической характеристики по ГОСТ Р 8.625-2006 в зависимости от примененного ППТ.

Во внутренней полости ППД последовательно создают избыточные давления воздуха в соответствии с таблицей 9, например, с применением приспособления ИРВС 9105.0000.00. Отклонение давления от указанных величин не должно превышать  $\pm 5\%$ . Давление измеряют образцовым манометром МО.

5.8.3.3.2 Для установленных режимов функционирования с помощью ПО «ИРВИС-ТП» рассчитывают объемный расход при стандартных условиях  $Q_{\text{н}}^{\text{н}}$  и время набора  $\tau_p$  контрольного объема N, при стандартных условиях. Для этого в соответствующие поля в окне ПО «ИРВИС-ТП» подставляют заданные частоту, температуру и давление.

После выдержки на установленных режимах в течение 3 минут с помощью частотомера измеряют время набора контрольного объема (массы)  $\tau_i$ . Операцию повторяют не менее 3 раз.

Относительную погрешность при приведении объемного расхода (объема) газа к стандартным условиям,  $\delta_v$  определяют по формуле:

$$\delta_{vij} = \left( \frac{\tau_{nij}}{\tau_{rij}} - 1 \right) \times 100\%$$

$$\tau_{rij} = \frac{3600 \cdot N}{Q_{nij}}$$
(28)

где:  $\tau_{nij}$  – значение измеренного времени набора контрольного объема (массы), с;

$\tau_{rij}$  – расчетное значение времени набора контрольного объема (массы), с;

N – контрольный объем измеряемой среды при стандартных условиях м<sup>3</sup>, (масса, кг), (указано в «Расходомеры-счетчики вихревые ИРВИС-РС4М. Паспорт. ИРВС 9100.0000.00 РС5»);

$Q_{nij}$  – расход в расчетном сечении ПП при стандартных условиях, м<sup>3</sup>/ч.

5.8.3.3.3 Основную относительную погрешность расходомера-счетчика при измерении объемного расхода (объема) газа, приведенного к стандартным условиям, или массы газа, с учетом погрешностей измерения объемного расхода, давления, температуры и вычисления коэффициента сжимаемости определяют по формуле:

$$\delta_{\text{ИРВИС-РС4}} = 1,1 \sqrt{\delta_f^2 + \delta_v^2 + \delta_{dt}^2 + \delta_{\text{Мет}}^2}$$
(29)

где:  $\delta_f$  – относительная погрешность при измерении объемного расхода (объема) газа и пара при рабочих условиях (указано в «Расходомеры-счетчики вихревые ИРВИС-РС4М. Паспорт. ИРВС 9100.0000.00 РС5»);

$\delta_v$  – относительная погрешность при приведении объемного расхода (объема) газа, к стандартным условиям, %;

$\delta_{Дт}$  – предел относительной погрешности ППТ %;

$\delta_{мет}$  – методическая погрешность градуировки, %:

$\delta_{мет} = 0$  для модификаций ИРВИС-РС4М-Пп и ИРВИС-РС4М-В;

$\delta_{мет} = \pm 1\%$  для модификации ИРВИС-РС4М-Пр.

Предел относительной погрешности ППТ  $\delta_{Дт}$  определяют по формуле:

$$\delta_{Дт} = \frac{\pm(a + b|t_{наим}|)}{(t_{наим} + 273,15)} \quad (30)$$

где: а и b – коэффициенты полинома по ГОСТ Р 8.625-2006 для соответствующего класса точности термометра сопротивления;

$t_{наим}$  – наименьшая измеряемая температура, °С.

5.8.3.3.4 Расходомер-счетчик считают поверенным, если основная относительная погрешность расходомера-счетчика при измерении объемного расхода (объема) газа, приведенного к стандартным условиям, или массы газа, с учетом погрешностей измерения объемного расхода, давления, температуры и вычисления коэффициента сжимаемости не превышают следующих значений для:

- модификация ИРВИС-РС4М-Пп-1: для  $Q_{пор} \leq Q \leq Q_{пер} - \pm(0,5 + 2Q_{пор}/Q)\%$ ,  
для  $Q_{пер} < Q \leq Q_{наиб} - \pm 1\%$ ;
- модификация ИРВИС-РС4М-Пп-0,7: для  $Q_{пор} \leq Q \leq Q_{пер} - \pm(0,1 + 1,867Q_{пор}/Q)$ ;  
для  $Q_{пер} < Q \leq Q_{наиб} - \pm 0,7\%$ ;
- модификация ИРВИС-РС4М-В: для  $Q_{пор} \leq Q \leq Q_{пер} - \pm(0,67 + 3,33Q_{пор}/Q)\%$ ,  
для  $Q_{пер} < Q \leq Q_{наиб} - \pm 1,5\%$ ;
- модификация ИРВИС-РС4М-Пр: для  $Q_{пор} \leq Q \leq Q_{пер} - \pm(0,67 + 3,33Q_{пор}/Q)\%$ ,  
для  $Q_{пер} < Q \leq Q_{наиб} - \pm 1,5\%$ ;

5.8.3.4 Определение относительной погрешности расходомера-счетчика при измерении энергосодержания<sup>1</sup> (без учета погрешности определения теплоты сгорания газа) и количества тепловой энергии<sup>2</sup> (без учета погрешности вычисления энтальпии водяного пара).

5.8.3.4.1 Определение относительной погрешности расходомера-счетчика при измерении энергосодержания и количества тепловой энергии проводят по ИЗМЕРИТЕЛЬНОЙ СХЕМЕ V с помощью параметров, обеспечивающих воспроизведение режимов функционирования по таблице 9.

Значения объемного расхода имитируют с помощью генератора импульсов, задавая частоты, соответствующие значениям объемного расхода, приведенным в таблице 9 и указанных в «Расходомеры-счетчики вихревые ИРВИС-РС4М. Паспорт. ИРВС 9100.0000.00 РС5»). Частоту имитационного сигнала измеряют частотомером.

Значения температуры имитируют в соответствии с таблицей 9, последовательно устанавливая на магазине сопротивлений значения сопротивлений из номинальной статической характеристики по ГОСТ Р 8.625-2006 в зависимости от примененного ППТ.

Во внутренней полости ППД последовательно создают избыточные давления воздуха в соответствии с таблицей 9, например, с применением приспособления ИРВС 9105.0000.00. Отклонение давления от указанных величин не должно превышать  $\pm 5\%$ . Давление измеряют образцовым манометром МО.

5.8.3.4.2 Для установленных режимов функционирования с помощью ПО «ИРВИС-ТП» рассчитывают объемный расход при стандартных условиях  $Q_{ну}$  или массовый расход пара  $m$  и время набора  $\tau_{rij}^E, \tau_{rij}^W$  контрольного энергосодержания или количества тепловой энергии. Для этого в соответствующие поля в окне ПО «ИРВИС-ТП» подставляют заданные частоту, температуру и давление.

После выдержки на установленных режимах в течение 3 минут с помощью частотомера измеряют время набора контрольного энергосодержания и количества тепловой энергии  $\tau_{rij}^E, \tau_{rij}^W$ . Операцию повторяют не менее 3 раз.

Относительную погрешность расходомера-счетчика при вычислении энергосодержания и количества тепловой энергии определяют по формулам:

#### Примечания:

<sup>1</sup> Активация функции вычисления энергосодержания и поверка по данному параметру производятся по заказу.

<sup>2</sup> Только для ИРВИС-РС4М-Пар. Активация функции вычисления количества тепловой энергии и поверка по данному параметру производятся по заказу.

$$\delta_{ij}^E = \left( \frac{\tau_{ij}^E}{\tau_{rij}^E} - 1 \right)_{ij} \times 100\%$$

$$\delta_{ij}^W = \left( \frac{\tau_{ij}^W}{\tau_{rij}^W} - 1 \right)_{ij} \times 100\% \quad (31)$$

$$\tau_{rij}^E = \frac{3600 \cdot N_E}{Q_{н\dot{u}ij} \cdot E}$$

$$\tau_{rij}^W = \frac{3600 \cdot N_W}{m_{ij} \cdot (h - h_x)}$$

где:  $\tau_{ij}^E, \tau_{ij}^W$  – значение измеренного времени набора контрольного энергосодержания, количества тепловой энергии, с;

$\tau_{rij}^E, \tau_{rij}^W$  – расчетное значение времени набора контрольного энергосодержания, количества тепловой энергии, с;

$N_E, N_W$  – контрольные энергосодержание (количество тепловой энергии), Гкал (указано в «Расходомеры-счетчики вихревые ИРВИС-РС4М. Паспорт. ИРВС 9100.0000.00 РС5»);

$E$  – теплота сгорания газа, Гкал;

$m_{ij}$  – массовый расход пара;

$h$  – энтальпия водяного пара,

$h_x$  – энтальпия холодной воды.

Относительную погрешность расходомера-счетчика при измерении энергосодержания и количества тепловой энергии определяют по формулам:

$$\delta_E = 1,1 \sqrt{\delta_f^2 + \delta_E^2 + \delta_{Дт}^2 + \delta_{Мет}^2}$$

$$\delta_W = 1,1 \sqrt{\delta_f^2 + \delta_W^2 + \delta_{Дт}^2 + \delta_{Мет}^2} \quad (32)$$

5.8.3.4.3 Расходомер-счетчик считают поверенным, если относительная погрешность расходомера-счетчика при измерении энергосодержания и количества тепловой энергии не превышают следующих значений для:

- модификация ИРВИС-РС4М-ПП-1: для  $Q_{пор} \leq Q \leq Q_{пер} - \pm(0,5 + 2Q_{пор}/Q)\%$ ,  
для  $Q_{пер} < Q \leq Q_{наиб} - \pm 1\%$ ;
- модификация ИРВИС-РС4М-ПП-0,5: для  $Q_{пор} \leq Q \leq Q_{пер} - \pm(0,1 + 1,867Q_{пор}/Q)$ ;  
для  $Q_{пер} < Q \leq Q_{наиб} - \pm 0,7\%$ ;
- модификация ИРВИС-РС4М-В: для  $Q_{пор} \leq Q \leq Q_{пер} - \pm(0,67 + 3,33Q_{пор}/Q)\%$ ,  
для  $Q_{пер} < Q \leq Q_{наиб} - \pm 1,5\%$ ;
- модификация ИРВИС-РС4М-Пр: для  $Q_{пор} \leq Q \leq Q_{пер} - \pm(0,67 + 3,33Q_{пор}/Q)\%$ ,  
для  $Q_{пер} < Q \leq Q_{наиб} - \pm 1,5\%$ ;

#### 5.8.3.5 Определение метрологических характеристик БИП.

Проверки по данному пункту проводят только при наличии БИП в комплектации расходомера-счетчика.

##### 5.8.3.5.1 Верификация данных интерфейса RS-232/485 ПП-БИП.

Верификацию данных интерфейса RS-232/485 ПП-БИП проводят по ИЗМЕРИТЕЛЬНОЙ СХЕМЕ RS имитационным методом. Цифровая посылка, содержащая данные по значениям объемного (массового) расхода, температуры и давления, соответствующие режиму функционирования 2 таблицы 9, а также накопленного объема (массы), равного 1000 м<sup>3</sup> (кг), эмулируется ПЭВМ с установленным ПО «ИРВИС-ТП».

БИП считают поверенным, если значения эмулированных данных и считанных с дисплея БИП в режимах индикации давления, температуры, объемного (массового) расхода и объема (массы) совпадают с точностью до младшего разряда индикации.

##### 5.8.3.5.2 Определение относительной погрешности счетчика времени наработки БИП.

Определение относительной погрешности счетчика времени наработки БИП проводят по ИЗМЕРИТЕЛЬНОЙ СХЕМЕ RS.

Входят в меню «Часы/тест» БИП, клавишей РЕЖИМ выбирают «ДА» и нажимают клавишу ВВОД

Считывают показания частотомера, работающего в режиме измерения периода времени 1000 импульсов. Относительную погрешность счетчика времени наработки БИП определяют по формуле:

$$\delta_{\tau} = \frac{\tau_n - \tau_0}{\tau_0} \times 100\% \quad (33)$$

где:  $\tau_n$  – период 1000 импульсов, измеренный частотомером, с;

$\tau_0$  – период 1000 импульсов задающего часового генератора БИП, с (указан в «Расходомеры-счетчики вихревые ИРВИС-РС4М. Паспорт. ИРВС 9100.0000.00 РС5»).

Расходомер-счетчик считают поверенным, если относительная погрешность счетчика времени наработки БИП не превышает  $\pm 0,01\%$ .

5.8.3.5.3 Определение относительной погрешности преобразования цифровых сигналов в аналоговые (токовые) по ГОСТ 26.011-80.

Проверки по данному пункту проводят по заказу.

Определение относительной погрешности преобразования цифровых сигналов в аналоговые (токовые) по ГОСТ 26.011-80 проводят по ИЗМЕРИТЕЛЬНОЙ СХЕМЕ 1.

С помощью установленной на ПЭВМ ПО «ИРВИС-ТП» задают значения расхода при рабочих и стандартных условиях, давления и температуры в соответствии с таблицей 9.

Выходной ток по каналам измерения давления, температуры и расхода при рабочих и стандартных условиях  $I_{ij}^k$  измеряют мультиметром в режиме измерения тока. Для каждого из установленных режимов функционирования проводят не менее трех измерений значения выходного тока.

Относительную погрешность преобразования цифровых сигналов в аналоговые (токовые) по ГОСТ 26.011-80 по каналам измерения давления и температуры  $\delta_{ij}^k$  определяют по формуле:

$$\delta_{ij}^k = \frac{I_{ij}^k - I_{rij}^k}{I_{rij}^k} \times 100\% \quad (34)$$

$$I_{rij}^k = I_{\text{наим}} + \frac{I_{\text{наиб}} - I_{\text{наим}}}{K_{\text{наиб}} - K_{\text{наим}}} (K_{\text{изм}ij} - K_{\text{наим}})$$

где:  $I_p^k$  – расчетное значение выходного тока для измеряемого параметра, мА;

$I_{ij}^k$  – измеренное значение выходного тока для измеряемого параметра, мА;

$I_{\text{наим}}$ ,  $I_{\text{наиб}}$  – наименьшее и наибольшее значение выходного тока, мА (указано в «Расходомеры-счетчики вихревые ИРВИС-РС4М. Паспорт. ИРВС 9100.0000.00 ПС5»);

$K_{\text{наим}}$ ,  $K_{\text{наиб}}$  – наименьшее и наибольшее значение измеряемого параметра (указано в «Расходомеры-счетчики вихревые ИРВИС-РС4М. Паспорт. ИРВС 9100.0000.00 ПС5»);

$K_{\text{изм}ij}$  – текущее значение измеряемого параметра.

Расходомер-счетчик считают поверенным, если вычисленные значения погрешностей преобразования цифровых сигналов в аналоговые (токовые) по ГОСТ 26.011-80 не превышают 0,2%.

#### 5.8.3.6 Поверка ППТ.

5.8.3.6.1 Поверка ППТ проводится согласно с п.10 ГОСТ 8.461-2009 «ГСИ. Термопреобразователи сопротивления из платины, меди и никеля. Методика поверки». В случае отсутствия в приложении к свидетельству об утверждении типа (описания типа) сведений о возможности поверки ППТ по ГОСТ 8.461-2009, поверка ППТ проводится по указанной в описании типа методике поверки на ППТ.

5.8.3.6.2 ППТ считается поверенным, если метрологические и технические характеристики ППТ определенные по ГОСТ 8.461-2009 не выходят за пределы, указанные в технической документации фирмы-изготовителя.

### 5.8.4 Оформление результатов поверки

5.8.4.1 Положительный результат поверки расходомера-счетчика оформляется свидетельством о поверке согласно ПР 50.2.006-94 и оттисками клейма поверителя на поверхности расходомера-счетчика.

В паспорт расходомера-счетчика записывается значение контрольной суммы градуировочных таблиц Р, Т, Q. Контрольная сумма градуировочных таблиц Р, Т, Q считывается с индикатора БИП или с помощью ПО «ИРВИС-ТП».

5.8.4.2 При отрицательных результатах поверки (после анализа хода поверки и поиска возможных ошибок в измерениях и нарушений условий поверки) расходомер-счетчик бракуется и возвращается в производство.

5.8.4.3 Результаты поверки ППТ оформляются в соответствии с п.13 ГОСТ 8.461-2009.

5.8.4.4 При отрицательных результатах поверки (после анализа хода поверки и поиска возможных ошибок в измерениях и нарушений условий поверки) ППТ бракуется.

## Значения пороговых и переходных значений расходов воздуха для ИРВИС-РС4М-Пп16(25)

Р, МПа абс.	Ду50		Ду80		Ду100		Ду150		Ду200		Ду300	
	Q <sub>пор</sub> <sup>ру</sup> , м³/ч	Q <sub>пер</sub> <sup>ру</sup> , м³/ч	Q <sub>пор</sub> <sup>ру</sup> , м³/ч	Q <sub>пер</sub> <sup>ру</sup> , м³/ч	Q <sub>пор</sub> <sup>ру</sup> , м³/ч	Q <sub>пер</sub> <sup>ру</sup> , м³/ч	Q <sub>пор</sub> <sup>ру</sup> , м³/ч	Q <sub>пер</sub> <sup>ру</sup> , м³/ч	Q <sub>пор</sub> <sup>ру</sup> , м³/ч	Q <sub>пер</sub> <sup>ру</sup> , м³/ч	Q <sub>пор</sub> <sup>ру</sup> , м³/ч	Q <sub>пер</sub> <sup>ру</sup> , м³/ч
0,05	21,854	87,418	32,414	129,66	50,647	202,59	91,177	364,71	182,36	729,45	404,57	1618,3
0,1	10,930	43,721	16,211	64,845	25,330	101,32	45,601	182,40	91,206	364,82	202,34	809,35
0,2	5,468	21,872	8,110	32,441	12,672	50,689	22,813	91,252	45,628	182,51	101,23	404,90
0,3	3,648	14,590	5,410	21,640	8,453	33,812	15,217	60,870	30,436	121,75	67,522	270,09
0,4	2,737	10,949	4,060	16,239	6,343	25,374	11,420	45,680	22,841	91,364	50,672	202,69
0,5	2,191	8,765	3,250	12,999	5,078	20,312	9,142	36,566	18,284	73,136	40,562	162,25
0,6	1,827	7,308	2,710	10,840	4,234	16,937	7,623	30,491	15,246	60,985	33,823	135,29
0,7	1,567	6,268	2,324	9,297	3,632	14,527	6,538	26,152	13,077	52,307	29,010	116,04
0,8	1,372	5,489	2,035	8,141	3,180	12,720	5,725	22,899	11,450	45,799	25,401	101,60
0,9	1,221	4,882	1,810	7,241	2,829	11,314	5,092	20,368	10,185	40,739	22,594	90,377
1,0	1,099	4,397	1,630	6,522	2,547	10,190	4,586	18,344	9,173	36,691	20,349	81,397
1,1	1,000	4,000	1,483	5,933	2,318	9,270	4,172	16,689	8,345	33,379	18,513	74,051
1,2	0,917	3,670	1,361	5,443	2,126	8,504	3,827	15,309	7,655	30,620	16,983	67,930
1,3	0,847	3,390	1,257	5,028	1,964	7,856	3,536	14,142	7,072	28,286	15,688	62,752
1,4	0,788	3,150	1,168	4,672	1,825	7,300	3,286	13,142	6,572	26,286	14,579	58,315
1,5	0,736	2,942	1,091	4,364	1,705	6,819	3,069	12,276	6,138	24,553	13,618	54,470
1,6	0,690	2,761	1,024	4,095	1,599	6,398	2,880	11,518	5,759	23,037	12,777	51,107
1,7	0,650	2,601	0,964	3,857	1,507	6,027	2,712	10,849	5,425	21,700	12,035	48,141
2,5	0,445	1,781	0,660	2,642	1,032	4,127	1,858	7,430	3,715	14,862	8,243	32,970

Р, МПа абс.	Ду50		Ду80		Ду100		Ду150		Ду200		Ду300	
	Q <sub>пор</sub> <sup>су</sup> , м³/ч	Q <sub>пер</sub> <sup>су</sup> , м³/ч	Q <sub>пор</sub> <sup>су</sup> , м³/ч	Q <sub>пер</sub> <sup>су</sup> , м³/ч	Q <sub>пор</sub> <sup>су</sup> , м³/ч	Q <sub>пер</sub> <sup>су</sup> , м³/ч	Q <sub>пор</sub> <sup>су</sup> , м³/ч	Q <sub>пер</sub> <sup>су</sup> , м³/ч	Q <sub>пор</sub> <sup>су</sup> , м³/ч	Q <sub>пер</sub> <sup>су</sup> , м³/ч	Q <sub>пор</sub> <sup>су</sup> , м³/ч	Q <sub>пер</sub> <sup>су</sup> , м³/ч
0,05	11	44	16	64	25	100	45	180	90	360	200	800
0,1	11	44	16	64	25	100	45	180	90	360	200	800
0,2	11	44	16	64	25	100	45	180	90	360	200	800
0,3	11	44	16	64	25	100	45	180	90	360	200	800
0,4	11	44	16	64	25	100	45	180	90	360	200	800
0,5	11	44	16	64	25	100	45	180	90	360	200	800
0,6	11	44	16	64	25	100	45	180	90	360	200	800
0,7	11	44	16	64	25	100	45	180	90	360	200	800
0,8	11	44	16	64	25	100	45	180	90	360	201	804
0,9	11	44	16	64	25	100	45	180	90	360	201	804
1,0	11	44	16	64	25	100	45	180	91	364	201	804
1,1	11	44	16	64	25	100	45	180	91	364	201	804
1,2	11	44	16	64	25	100	45	180	91	364	201	804
1,3	11	44	16	64	25	100	45	180	91	364	201	804
1,4	11	44	16	64	25	100	45	180	91	364	201	804
1,5	11	44	16	64	25	100	45	180	91	364	202	808
1,6	11	44	16	64	25	100	45	180	91	364	202	808
1,7	11	44	16	64	25	100	46	184	91	364	202	808
2,5	11	44	16	64	25	100	46	184	92	368	203	812

Q<sub>пор</sub> - пороговое значение объемного расхода - значение объемного расхода, соответствующее физическому пределу вихреобразования

Q<sub>пер</sub> - переходное значение объемного расхода - значение объемного расхода, начиная с которого, относительная погрешность расходомера-счетчика при рабочих условиях составляет 0,7%, при стандартных условиях – 1%.

Пороговое и переходное значения объемного расхода не зависят от примененного детектора вихрей (ППС или ДДП)

Значения пороговых и переходных значений расходов природного газа по ГСССД 160 для ИРВИС-РС4М-Пп16(25)

Р, МПа абс.	Ду50		Ду80		Ду100		Ду150		Ду200		Ду300	
	Q <sub>пор</sub> <sup>ру</sup> , м³/ч	Q <sub>пер</sub> <sup>ру</sup> , м³/ч	Q <sub>пор</sub> <sup>ру</sup> , м³/ч	Q <sub>пер</sub> <sup>ру</sup> , м³/ч	Q <sub>пор</sub> <sup>ру</sup> , м³/ч	Q <sub>пер</sub> <sup>ру</sup> , м³/ч	Q <sub>пор</sub> <sup>ру</sup> , м³/ч	Q <sub>пер</sub> <sup>ру</sup> , м³/ч	Q <sub>пор</sub> <sup>ру</sup> , м³/ч	Q <sub>пер</sub> <sup>ру</sup> , м³/ч	Q <sub>пор</sub> <sup>ру</sup> , м³/ч	Q <sub>пер</sub> <sup>ру</sup> , м³/ч
0,1	11,638	46,553	17,262	69,047	26,971	107,89	48,556	194,22	97,116	388,46	215,44	861,79
0,2	5,819	23,277	8,631	34,523	13,486	53,943	24,278	97,111	48,558	194,23	107,72	430,89
0,3	3,879	15,518	5,754	23,016	8,990	35,962	16,185	64,741	32,372	129,48	71,816	287,26
0,4	2,910	11,638	4,315	17,262	6,743	26,971	12,139	48,556	24,279	97,116	53,862	215,44
0,5	2,329	9,318	3,455	13,819	5,398	21,593	9,718	38,873	19,437	77,749	43,121	172,48
0,6	1,942	7,767	2,880	11,520	4,500	18,000	8,101	32,404	16,203	64,812	35,946	143,78
0,7	1,665	6,660	2,469	9,878	3,859	15,434	6,946	27,786	13,894	55,574	30,822	123,29
0,8	1,458	5,830	2,162	8,647	3,378	13,511	6,081	24,323	12,162	48,649	26,981	107,92
0,9	1,296	5,185	1,923	7,690	3,004	12,016	5,408	21,631	10,816	43,265	23,995	95,982
1,0	1,167	4,669	1,731	6,925	2,705	10,820	4,870	19,479	9,740	38,960	21,608	86,432
1,1	1,062	4,247	1,575	6,299	2,461	9,843	4,430	17,719	8,860	35,440	19,656	78,622
1,2	0,974	3,896	1,445	5,778	2,257	9,028	4,063	16,253	8,127	32,508	18,030	72,119
1,3	0,900	3,599	1,334	5,338	2,085	8,340	3,754	15,014	7,507	30,030	16,655	66,620
1,4	0,836	3,344	1,240	4,960	1,938	7,750	3,488	13,953	6,977	27,906	15,477	61,910
1,5	0,781	3,124	1,158	4,633	1,810	7,240	3,258	13,033	6,517	26,068	14,458	57,831
1,6	0,733	2,931	1,087	4,348	1,698	6,793	3,057	12,230	6,115	24,461	13,566	54,266
1,7	0,690	2,762	1,024	4,096	1,600	6,400	2,880	11,521	5,761	23,044	12,781	51,122
2,5	0,474	1,896	0,703	2,812	1,099	4,394	1,978	7,911	3,956	15,823	8,776	35,102

Р, МПа абс.	Ду50		Ду80		Ду100		Ду150		Ду200		Ду300	
	Q <sub>пор</sub> <sup>су</sup> , м³/ч	Q <sub>пер</sub> <sup>су</sup> , м³/ч	Q <sub>пор</sub> <sup>су</sup> , м³/ч	Q <sub>пер</sub> <sup>су</sup> , м³/ч	Q <sub>пор</sub> <sup>су</sup> , м³/ч	Q <sub>пер</sub> <sup>су</sup> , м³/ч	Q <sub>пор</sub> <sup>су</sup> , м³/ч	Q <sub>пер</sub> <sup>су</sup> , м³/ч	Q <sub>пор</sub> <sup>су</sup> , м³/ч	Q <sub>пер</sub> <sup>су</sup> , м³/ч	Q <sub>пор</sub> <sup>су</sup> , м³/ч	Q <sub>пер</sub> <sup>су</sup> , м³/ч
0,1	12	44	17	68	27	108	48	192	96	384	213	852
0,2	12	44	17	68	27	108	48	192	96	384	213	852
0,3	12	44	17	68	27	108	48	192	96	384	213	852
0,4	12	44	17	68	27	108	48	192	96	384	213	852
0,5	12	44	17	68	27	108	48	192	96	384	213	852
0,6	12	44	17	68	27	108	48	192	96	384	213	852
0,7	12	48	17	68	27	108	48	192	96	384	213	852
0,8	12	48	17	68	27	108	48	192	96	384	213	852
0,9	12	48	17	68	27	108	48	192	96	384	213	852
1,0	12	48	17	68	27	108	48	192	96	384	213	852
1,1	12	48	17	68	27	108	48	192	96	384	213	852
1,2	12	48	17	68	27	108	48	192	96	384	214	856
1,3	12	48	17	68	27	108	48	192	96	384	214	856
1,4	12	48	17	68	27	108	48	192	96	384	214	856
1,5	12	48	17	68	27	108	48	192	96	384	214	856
1,6	12	48	17	68	27	108	48	192	97	388	214	856
1,7	12	48	17	68	27	108	48	192	97	388	214	856
2,5	12	48	17	68	27	108	49	196	98	392	217	868

Значения порогового и переходного значений объемного расхода при рабочих и стандартных условиях для газа конкретного состава, отличного от воздуха и температуре отличной от 20 °С рассчитываются по формулам:

$$Q_{\text{пор(пер)}}^{\text{ру}} = Q_{\text{пор(пер)}}^{\text{руВ}} \frac{v_{\text{г}}^t}{v_{\text{в}}^{20}} \quad (1)$$

$$Q_{\text{пор(пер)}}^{\text{су}} = Q_{\text{пор(пер)}}^{\text{суВ}} \frac{v_{\text{г}}^t}{v_{\text{в}}^{20}} \frac{T_{\text{а}}}{(273,15 + t)} \frac{k_{\text{в}}}{k_{\text{г}}} \quad (2)$$

где:  $Q_{\text{пор(пер)}}^{\text{ру}}$  - пороговое (переходное) значение объемного расхода, при рабочих условиях, газа конкретного состава при температуре  $t$  °С, м³/ч;

$Q_{\text{пор(пер)}}^{\text{су}}$  - пороговое (переходное) значение объемного расхода, при стандартных условиях, газа конкретного состава при температуре  $t$  °С, ст.м³/ч;

$Q_{\text{пор(пер)}}^{\text{руВ}}$  - пороговое (переходное) значение объемного расхода воздуха, при рабочих условиях, при температуре 20 °С, м<sup>3</sup>/ч;

$Q_{\text{пор(пер)}}^{\text{суВ}}$  - пороговое (переходное) значение объемного расхода воздуха, при стандартных условиях, при температуре 20 °С, м<sup>3</sup>/ч;

$T_a$  – температура приведения, 293,15 К;

$\nu_{\text{в}}^{20}$  - кинематическая вязкость воздуха при температуре 20 °С, м<sup>2</sup>·с

$\nu_{\text{г}}^t$  - кинематическая вязкость газа конкретного состава при температуре  $t$  °С, м<sup>2</sup>·с;

$k_{\text{в}}, k_{\text{г}}$  – коэффициенты сжимаемости воздуха и газа конкретного состава.



## Диапазоны измеряемых расходов воздуха для ИРВИС-РС4М-Пп-16(25)-ППС

Р, МПа абс.	Ду50		Ду80		Ду100		Ду150		Ду200		Ду300	
	Q <sub>ру</sub> наим м³/ч	Q <sub>ру</sub> наиб м³/ч	Q <sub>ру</sub> наим м³/ч	Q <sub>ру</sub> наиб м³/ч	Q <sub>ру</sub> наим м³/ч	Q <sub>ру</sub> наиб м³/ч	Q <sub>ру</sub> наим м³/ч	Q <sub>ру</sub> наиб м³/ч	Q <sub>ру</sub> наим м³/ч	Q <sub>ру</sub> наиб м³/ч	Q <sub>ру</sub> наим м³/ч	Q <sub>ру</sub> наиб м³/ч
0,05	21,854	250	32,414	800	50,647	1250	91,177	2800	182,36	5000	404,57	12000
0,1	10,930		16,211		25,330		45,601		91,206		202,34	
0,2	5,468		8,110		12,672		22,813		45,628		101,23	
0,3	3,648		5,410		8,453		15,217		30,436		67,522	
0,4	2,737		4,060		6,343		11,420		22,841		50,672	
0,5	2,191		3,250		5,078		9,142		18,284		40,562	
0,6	1,827		2,710		4,234		7,623		15,246		33,823	
0,7	1,570		2,324		3,632		6,538		13,077		29,010	
0,8	1,570		2,318		3,622		6,495		13,051		28,958	
0,9	1,570		2,318		3,622		6,495		13,051		28,958	
1,0	1,570		2,318		3,622		6,495		13,051		28,958	
1,1	1,570		2,318		3,622		6,495		13,051		28,958	
1,2	1,570		2,318		3,622		6,495		13,051		28,958	
1,3	1,570		2,318		3,622		6,495		13,051		28,958	
1,4	1,570		2,318		3,622		6,495		13,051		28,958	
1,5	1,570		2,318		3,622		6,495		13,051		28,958	
1,6	1,570		2,318		3,622		6,495		13,051		28,958	
1,7	1,570		2,318		3,622		6,495		13,051		28,958	
2,5	1,570		2,318		3,622		6,495		13,051		28,958	

## Диапазоны измеряемых расходов природного газа по ГСССД 160 для ИРВИС-РС4М-Пп-16(25)-ППС

Р, МПа абс.	Ду50		Ду80		Ду100		Ду150		Ду200		Ду300	
	Q <sub>ру</sub> наим м³/ч	Q <sub>ру</sub> наиб м³/ч	Q <sub>ру</sub> наим м³/ч	Q <sub>ру</sub> наиб м³/ч	Q <sub>ру</sub> наим м³/ч	Q <sub>ру</sub> наиб м³/ч	Q <sub>ру</sub> наим м³/ч	Q <sub>ру</sub> наиб м³/ч	Q <sub>ру</sub> наим м³/ч	Q <sub>ру</sub> наиб м³/ч	Q <sub>ру</sub> наим м³/ч	Q <sub>ру</sub> наиб м³/ч
0,1	11,87	250	17,262	800	26,971	1250	48,556	2800	97,116	5000	215,45	12000
0,2	5,936		8,631		13,486		24,278		48,558		107,72	
0,3	3,957		5,754		8,990		16,185		32,372		71,816	
0,4	2,968		4,315		6,743		12,139		24,279		53,862	
0,5	2,374		3,455		5,398		9,718		19,437		43,121	
0,6	1,979		2,880		4,500		8,101		16,203		35,946	
0,7	1,696		2,469		3,859		6,946		13,894		30,822	
0,8	1,619		2,318		3,622		6,495		13,051		28,958	
0,9	1,679		2,318		3,622		6,495		13,051		28,958	
1,0	1,619		2,318		3,622		6,495		13,051		28,958	
1,1	1,668		2,318		3,622		6,495		13,051		28,958	
1,2	1,709		2,318		3,622		6,495		13,051		28,958	
1,3	1,660		2,318		3,622		6,495		13,051		28,958	
1,4	1,696		2,318		3,622		6,495		13,051		28,958	
1,5	1,655		2,318		3,622		6,495		13,051		28,958	
1,6	1,686		2,318		3,622		6,495		13,051		28,958	
1,7	1,651		2,318		3,622		6,495		13,051		28,958	
2,5	1,684		2,318		3,622		6,495		13,051		28,958	

Q<sub>наим</sub> - наименьшее значение объемного расхода - значение объемного расхода, соответствующее нижнему пределу измерений расходомера счетчика.

Q<sub>наиб</sub> - наибольшее значение объемного расхода - значение объемного расхода, соответствующее верхнему пределу измерений расходомера счетчика.

**Примечание.** Наименьшее значение объемного расхода Q<sub>наим</sub> может не совпадать с пороговым значением объемного расхода Q<sub>пор</sub>. Q<sub>наим</sub> всегда больше или равно Q<sub>пор</sub>.

Диапазоны измеряемых расходов воздуха для ИРВИС-РС4М-Пп-16(25)-ППС

Р, МПа абс.	Ду50		Ду80		Ду100		Ду150		Ду200		Ду300	
	Q <sub>су</sub> наим м³/ч	Q <sub>су</sub> наиб, м³/ч	Q <sub>су</sub> наим м³/ч	Q <sub>су</sub> наиб, м³/ч	Q <sub>су</sub> наим м³/ч	Q <sub>су</sub> наиб, м³/ч	Q <sub>су</sub> наим м³/ч	Q <sub>су</sub> наиб, м³/ч	Q <sub>су</sub> наим м³/ч	Q <sub>су</sub> наиб, м³/ч	Q <sub>су</sub> наим м³/ч	Q <sub>су</sub> наиб, м³/ч
0,05	11	125	16	400	25	625	45	1400	90	2500	200	6000
0,1	11	250	16	800	25	1250	45	2800	90	5000	200	12000
0,2	11	500	16	1600	25	2500	45	5600	90	10000	200	24000
0,3	11	750	16	2400	25	3750	45	8400	90	15000	200	36000
0,4	11	1000	16	3200	25	5000	45	11200	90	20000	200	48000
0,5	11	1250	16	4000	25	6250	45	14000	90	25000	200	60000
0,6	11	1500	16	4800	25	7500	45	16800	90	30000	200	72000
0,7	11	1750	16	5600	25	8750	45	19600	90	35000	200	84000
0,8	12	2000	18	6400	29	10000	51	22400	103	40000	229	96000
0,9	14	2250	21	7200	32	11250	58	25200	116	45000	257	108000
1,0	15	2500	23	8000	36	12500	64	28000	129	50000	286	120000
1,1	17	2750	25	8800	39	13750	71	30800	142	55000	314	132000
1,2	19	3000	27	9600	43	15000	77	33600	155	60000	343	144000
1,3	20	3250	30	10400	46	16250	83	36400	167	65000	372	156000
1,4	22	3500	32	11200	50	17500	90	39200	180	70000	400	168000
1,5	23	3750	34	12000	54	18750	96	42000	193	75000	429	180000
1,6	25	4000	37	12800	57	20000	103	44800	206	80000	457	192000
1,7	26	4250	39	13600	61	21250	109	47600	219	85000	486	204000
2,5	39	4250	57	13600	89	21250	160	47600	322	85000	714	204000

Диапазоны измеряемых расходов природного газа по ГСССД 160 для ИРВИС-РС4М-Пп-16(25)-ППС

Р, МПа абс.	Ду50		Ду80		Ду100		Ду150		Ду200		Ду300	
	Q <sub>су</sub> наим м³/ч	Q <sub>су</sub> наиб, м³/ч	Q <sub>су</sub> наим м³/ч	Q <sub>су</sub> наиб, м³/ч	Q <sub>су</sub> наим м³/ч	Q <sub>су</sub> наиб, м³/ч	Q <sub>су</sub> наим м³/ч	Q <sub>су</sub> наиб, м³/ч	Q <sub>су</sub> наим м³/ч	Q <sub>су</sub> наиб, м³/ч	Q <sub>су</sub> наим м³/ч	Q <sub>су</sub> наиб, м³/ч
0,1	12	250	17	800	27	1250	48	2800	96	5000	213	12000
0,2	12	500	17	1600	27	2500	48	5600	96	10000	213	24000
0,3	12	750	17	2400	27	3750	48	8400	96	15000	213	36000
0,4	12	1000	17	3200	27	5000	48	11200	96	20000	213	48000
0,5	12	1250	17	4000	27	6250	48	14000	96	25000	213	60000
0,6	12	1500	17	4800	27	7500	48	16800	96	30000	213	72000
0,7	12	1750	17	5600	27	8750	48	19600	96	35000	213	84000
0,8	13	2000	18	6400	29	10000	51	22400	103	40000	229	96000
0,9	15	2250	21	7200	32	11250	58	25200	116	45000	257	108000
1,0	16	2500	23	8000	36	12500	64	28000	129	50000	286	120000
1,1	18	2750	25	8800	39	13750	71	30800	142	55000	314	132000
1,2	20	3000	27	9600	43	15000	77	33600	155	60000	343	144000
1,3	21	3250	30	10400	46	16250	83	36400	167	65000	372	156000
1,4	23	3500	32	11200	50	17500	90	39200	180	70000	400	168000
1,5	24	3750	34	12000	54	18750	96	42000	193	75000	429	180000
1,6	27	4000	37	12800	57	20000	103	44800	206	80000	457	192000
1,7	28	4250	39	13600	61	21250	109	47600	219	85000	486	204000
2,5	42	4250	57	13600	89	21250	160	47600	322	85000	714	204000

Значения наименьшего объемного расхода при рабочих и стандартных условиях для газа конкретного состава, отличного от воздуха и температуре отличной от 20 °С для исполнения ППС рассчитываются следующим образом:

1. При значении среднерасходной скорости измеряемой среды  $v_{cp} > v_{Ду}^{пред}$  значение наименьшего объемного расхода газа конкретного состава при рабочих условиях вычисляется по формуле:

$$Q_{наим}^{ру} = Q_{наим}^{руВ} \frac{v_{г}^t}{v_{в}^{20}} \quad (4)$$

где:  $Q_{наим}^{ру}$  - наименьшее значение объемного расхода, при рабочих условиях, газа конкретного состава при температуре  $t$  °С, м³/ч;

$Q_{наим}^{руВ}$  - наименьшее значение объемного расхода воздуха, при рабочих условиях, при температуре 20 °С, м³/ч;

$T_a$  – температура приведения, 293,15 К;

$\nu_{\text{в}}^{20}$  – кинематическая вязкость воздуха при температуре 20 °С, м<sup>2</sup>·с

$\nu_{\text{г}}^t$  – кинематическая вязкость газа конкретного состава при температуре  $t$  °С, м<sup>2</sup>·с;

$\nu_{\text{Ду}}^{\text{пред}}$  – предельное значение среднерасходной скорости. Значения  $\nu_{\text{Ду}}^{\text{пред}}$  в зависимости от диаметра условного прохода расходомера-счетчика приведены в таблице ниже.

	Ду50	Ду80	Ду100	Ду150	Ду200	Ду300
$\nu_{\text{Ду}}^{\text{пред}}$	0,2221	0,1281	0,1281	0,1021	0,1154	0,1138

2. При значении среднерасходной скорости измеряемой среды  $\nu_{\text{ср}} < \nu_{\text{Ду}}^{\text{пред}}$  значение наименьшего объемного расхода газа конкретного состава при рабочих условиях вычисляется по формуле:

$$Q_{\text{наим}}^{\text{ру}} = 3600 \nu_{\text{Ду}}^{\text{пред}} \frac{\pi D^2}{4} \quad (5)$$

где:  $D$  – диаметр условного прохода расходомера-счетчика.

3. Среднерасходная скорость вычисляется по формуле:

$$\nu_{\text{ср}} = \frac{4Q_{\text{наим}}^{\text{ру}}}{3600\pi D^2} \quad (6)$$

4. Методика вычислений

4.1 Вычисляется значение наименьшего расхода газа конкретного состава при рабочих условиях по формуле (4).

4.2 Вычисляется среднерасходная скорость измеряемой среды по формуле (6).

При  $\nu_{\text{ср}} > \nu_{\text{Ду}}^{\text{пред}}$  значение наименьшего измеряемого расхода при рабочих условиях принимается равным вычисленному в п.4.1.

При  $\nu_{\text{ср}} < \nu_{\text{Ду}}^{\text{пред}}$  значение наименьшего расхода газа конкретного состава при рабочих условиях пересчитывается по формуле (5).

4.3 Вычисляется значение наименьшего расхода газа конкретного состава при стандартных условиях по формуле (7).

$$Q_{\text{наим}}^{\text{су}} = Q_{\text{наим}}^{\text{суб}} \frac{\mu_{\text{г}}^t}{\mu_{\text{в}}^{20}} \frac{T_a}{(273,15 + t)} \frac{k_{\text{в}}}{k_{\text{г}}} \quad (7)$$

где:  $Q_{\text{наим}}^{\text{су}}$  – наименьшее значение объемного расхода, при стандартных условиях, газа конкретного состава при температуре  $t$  °С, ст.м<sup>3</sup>/ч;

$Q_{\text{наим}}^{\text{суб}}$  – наименьшее значение объемного расхода воздуха, при стандартных условиях, при температуре 20 °С, м<sup>3</sup>/ч;

$k_{\text{в}}$ ,  $k_{\text{г}}$  – коэффициенты сжимаемости воздуха и газа конкретного состава.

## Диапазоны измеряемых расходов воздуха для ИРВИС-РС4М-Пп16(25)-ДДП

Р, МПа абс.	Ду50		Ду80		Ду100		Ду150		Ду200		Ду300	
	Q <sub>ру</sub> наим м³/ч	Q <sub>ру</sub> наиб , м³/ч	Q <sub>ру</sub> наим м³/ч	Q <sub>ру</sub> наиб , м³/ч	Q <sub>ру</sub> наим м³/ч	Q <sub>ру</sub> наиб , м³/ч	Q <sub>ру</sub> наим м³/ч	Q <sub>ру</sub> наиб , м³/ч	Q <sub>ру</sub> наим м³/ч	Q <sub>ру</sub> наиб , м³/ч	Q <sub>ру</sub> наим м³/ч	Q <sub>ру</sub> наиб , м³/ч
0,05	30,09		72,13		112,7		253,6		450,8		1014	
0,1	21,27		51,00		79,69		179,3		318,8		717,2	
0,2	15,04		36,06		56,35		126,8		225,4		507,1	
0,3	12,28		29,45		46,01		103,5		184,0		414,1	
0,4	10,64		25,50		39,84		89,65		159,4		358,6	
0,5	9,51		22,81		35,64		80,19		142,6		320,7	
0,6	8,69		20,82		32,53		73,20		130,1		292,8	
0,7	8,04		19,28		30,12		67,77		120,5		271,1	
0,8	7,52		18,03		28,17		63,39		112,7		253,6	
0,9	7,09	375	17,00	1200	26,56	1875	59,77	4200	106,3	7500	239,1	12000
1,0	6,73		16,13		25,20		56,70		100,8		226,8	
1,1	6,41		15,38		24,03		54,06		96,11		216,2	
1,2	6,14		14,72		23,00		51,76		92,02		207,0	
1,3	5,90		14,15		22,10		49,73		88,41		198,9	
1,4	5,69		13,63		21,30		47,92		85,19		191,7	
1,5	5,49		13,17		20,58		46,29		82,30		185,2	
1,6	5,32		12,75		19,92		44,82		79,69		179,3	
1,7	5,16		12,37		19,33		43,49		77,31		173,9	
2,5	4,25		10,20		15,94		35,86		63,75		143,4	

Р, МПа абс.	Ду50		Ду80		Ду100		Ду150		Ду200		Ду300	
	Q <sub>су</sub> наим м³/ч	Q <sub>су</sub> наиб , м³/ч	Q <sub>су</sub> наим м³/ч	Q <sub>су</sub> наиб , м³/ч	Q <sub>су</sub> наим м³/ч	Q <sub>су</sub> наиб , м³/ч	Q <sub>су</sub> наим м³/ч	Q <sub>су</sub> наиб , м³/ч	Q <sub>су</sub> наим м³/ч	Q <sub>су</sub> наиб , м³/ч	Q <sub>су</sub> наим м³/ч	Q <sub>су</sub> наиб , м³/ч
0,05	15	15	36	600	56	938	125	2100	222	3750	501	6000
0,1	21	21	50	1200	79	1875	177	4200	315	7500	708	12000
0,2	30	30	71	2400	111	3750	250	8400	445	15000	1001	24000
0,3	36	36	87	3600	136	5625	306	12600	545	22500	1226	36000
0,4	42	42	101	4800	157	7500	354	16800	629	30000	1416	48000
0,5	47	47	113	6000	176	9375	396	21000	703	37500	1583	60000
0,6	51	52	123	7200	193	11250	433	25200	771	45000	1734	72000
0,7	56	56	133	8400	208	13125	468	29400	832	52500	1873	84000
0,8	59	60	142	9600	222	15000	501	33600	890	60000	2002	96000
0,9	63	63	151	10800	236	16875	531	37800	944	67500	2123	108000
1,0	66	67	159	12000	249	18750	560	42000	995	75000	2238	120000
1,1	70	70	167	13200	261	20625	587	46200	1043	82500	2348	132000
1,2	73	73	174	14400	272	22500	613	50400	1090	90000	2452	144000
1,3	76	76	181	15600	284	24375	638	54600	1134	97500	2552	156000
1,4	79	79	188	16800	294	26250	662	58800	1177	105000	2648	168000
1,5	81	85	195	19200	305	30000	685	67200	1218	120000	2741	192000
1,6	84	85	201	19200	315	30000	708	67200	1258	120000	2831	192000
1,7	87	87	208	20400	324	31875	730	71400	1297	127500	2918	204000
2,5	105	106	252	30000	393	46875	885	105000	1573	187500	3539	300000

Диапазоны измеряемых расходов природного газа по ГСССД 160 для ИРВИС-РС4м-Пп16(25)-ДДП

Р, МПа абс.	Ду50		Ду80		Ду100		Ду150		Ду200		Ду300	
	Q <sub>наим</sub> <sup>ру</sup> м³/ч	Q <sub>наиб</sub> <sup>ру</sup> м³/ч	Q <sub>наим</sub> <sup>ру</sup> м³/ч	Q <sub>наиб</sub> <sup>ру</sup> м³/ч	Q <sub>наим</sub> <sup>ру</sup> м³/ч	Q <sub>наиб</sub> <sup>ру</sup> м³/ч	Q <sub>наим</sub> <sup>ру</sup> м³/ч	Q <sub>наиб</sub> <sup>ру</sup> м³/ч	Q <sub>наим</sub> <sup>ру</sup> м³/ч	Q <sub>наиб</sub> <sup>ру</sup> м³/ч	Q <sub>наим</sub> <sup>ру</sup> м³/ч	Q <sub>наиб</sub> <sup>ру</sup> м³/ч
0,1	28,24	375	67,70	1200	105,8	1875	238,0	4200	423,1	7500	952,0	12000
0,2	19,97		47,87		74,80		168,3		299,2		673,2	
0,3	16,30		39,09		61,07		137,4		244,3		549,6	
0,4	14,12		33,85		52,89		119,0		211,6		476,0	
0,5	12,63		30,28		47,31		106,4		189,2		425,8	
0,6	11,53		27,64		43,18		97,17		172,7		388,7	
0,7	10,67		25,59		39,98		89,96		159,9		359,8	
0,8	9,98		23,94		37,40		84,15		149,6		336,6	
0,9	9,41		22,57		35,26		79,33		141,0		317,3	
1,0	8,93		21,41		33,45		75,26		133,8		301,1	
1,1	8,51		20,41		31,89		71,76		127,6		287,0	
1,2	8,15		19,54		30,54		68,71		122,1		274,8	
1,3	7,83		18,78		29,34		66,01		117,4		264,0	
1,4	7,55		18,09		28,27		63,61		113,1		254,4	
1,5	7,29		17,48		27,31		61,45		109,2		245,8	
1,6	7,06		16,92		26,44		59,50		105,8		238,0	
1,7	6,85		16,42		25,66		57,72		102,6		230,9	
2,5	5,65		13,54		21,16		47,60		84,62		190,4	

Р, МПа абс.	Ду50		Ду80		Ду100		Ду150		Ду200		Ду300	
	Q <sub>наим</sub> <sup>су</sup> м³/ч	Q <sub>наиб</sub> <sup>су</sup> м³/ч	Q <sub>наим</sub> <sup>су</sup> м³/ч	Q <sub>наиб</sub> <sup>су</sup> м³/ч	Q <sub>наим</sub> <sup>су</sup> м³/ч	Q <sub>наиб</sub> <sup>су</sup> м³/ч	Q <sub>наим</sub> <sup>су</sup> м³/ч	Q <sub>наиб</sub> <sup>су</sup> м³/ч	Q <sub>наим</sub> <sup>су</sup> м³/ч	Q <sub>наиб</sub> <sup>су</sup> м³/ч	Q <sub>наим</sub> <sup>су</sup> м³/ч	Q <sub>наиб</sub> <sup>су</sup> м³/ч
0,1	28	375	67	1200	104	1875	235	4200	418	7500	940	12000
0,2	39	750	94	2400	148	3750	332	8400	591	15000	1329	24000
0,3	48	1125	116	3600	181	5625	407	12600	723	22500	1627	36000
0,4	56	1500	134	4800	209	7500	470	16800	835	30000	1879	48000
0,5	62	1875	149	6000	233	9375	525	21000	934	37500	2101	60000
0,6	68	2250	164	7200	256	11250	575	25200	1023	45000	2301	72000
0,7	74	2625	177	8400	276	13125	621	29400	1105	52500	2486	84000
0,8	79	3000	189	9600	295	15000	664	33600	1181	60000	2658	96000
0,9	84	3375	200	10800	313	16875	705	37800	1253	67500	2819	108000
1,0	88	3750	211	12000	330	18750	743	42000	1321	75000	2971	120000
1,1	92	4125	222	13200	346	20625	779	46200	1385	82500	3116	132000
1,2	97	4500	231	14400	362	22500	814	50400	1447	90000	3255	144000
1,3	100	4875	241	15600	376	24375	847	54600	1506	97500	3388	156000
1,4	104	5250	250	16800	391	26250	879	58800	1562	105000	3516	168000
1,5	108	6000	259	19200	404	30000	910	67200	1617	120000	3639	192000
1,6	111	6000	267	19200	418	30000	940	67200	1670	120000	3758	192000
1,7	115	6375	275	20400	430	31875	968	71400	1722	127500	3874	204000
2,5	139	9375	334	30000	522	46875	1174	105000	2088	187500	4698	300000

Значения наименьшего объемного расхода при рабочих и стандартных условиях для газа конкретного состава, отличного от воздуха и температуре отличной от 20 °С для исполнения ДДП рассчитываются следующим образом:

$$Q_{\text{наим}}^{\text{ру}} = Q_{\text{наим}}^{\text{руВ}} \sqrt{\frac{\rho_{\text{в}}}{\rho_{\text{г}}}}$$

$$Q_{\text{наим}}^{\text{су}} = Q_{\text{наим}}^{\text{суВ}} \sqrt{\frac{\rho_{\text{в}}}{\rho_{\text{г}}} \frac{k_{\text{в}}}{k_{\text{г}}}}$$
(8)

где:  $\rho_{\text{в}}$ ,  $\rho_{\text{г}}$  – плотность воздуха и газа конкретного состава, отличного от воздуха, кг/м³;  
 $k_{\text{в}}$ ,  $k_{\text{г}}$  – коэффициенты сжимаемости воздуха и газа конкретного состава, отличного от воздуха.

Габаритные и присоединительные размеры ПП ИРВИС-РС4М-Пп16 и ИРВИС-РС4М-Пп25

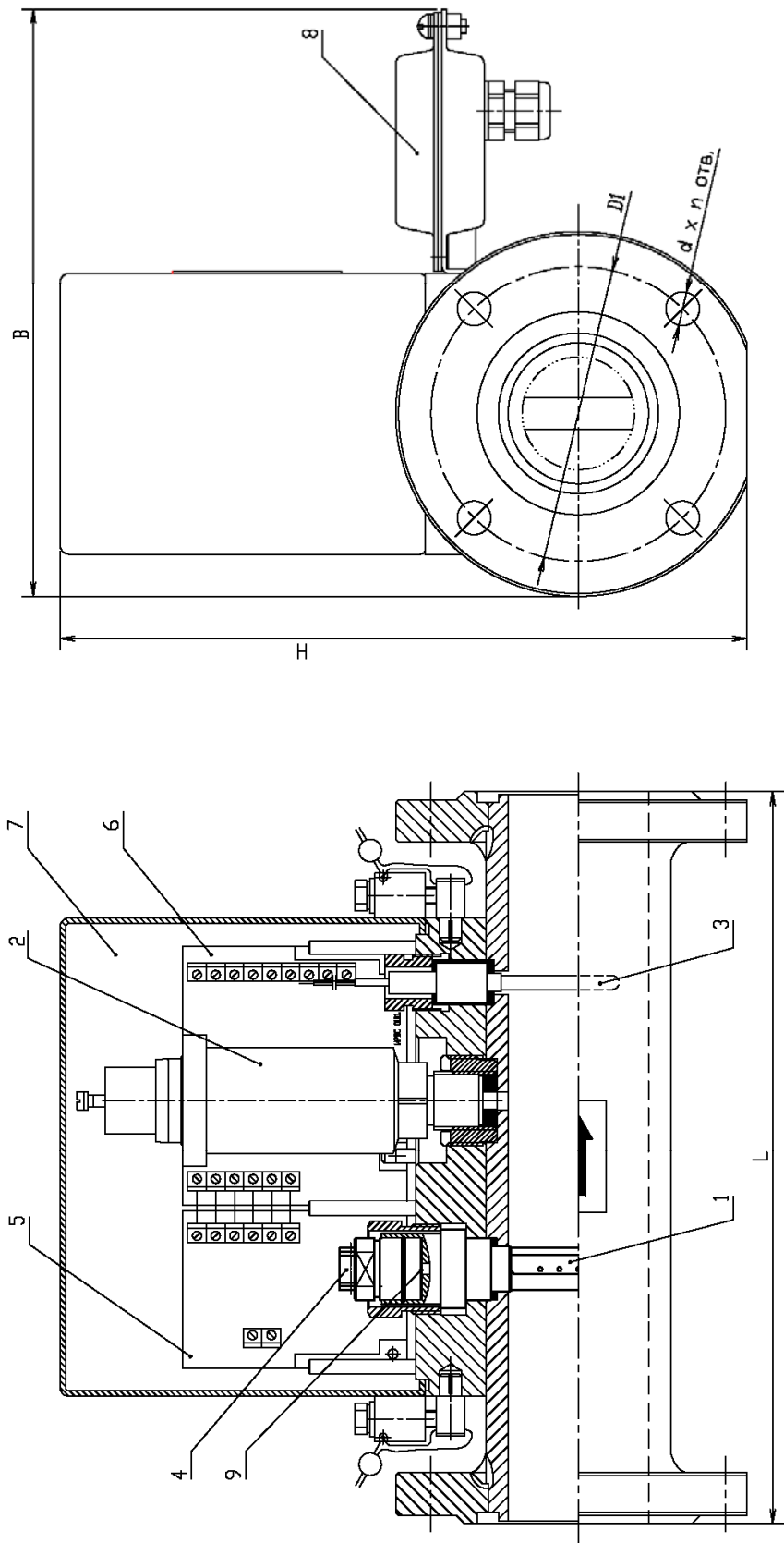

Dy	ИРВИС-РС4М-Пп16						ИРВИС-РС4М-Пп25					
	L	B	H	D1	d	n	L	B	H	D1	d	n
50		208	244	105	12	4		224	260	125	18	4
80		235	287	155	14	6	300	242	293	160		
100	260	235	297	155						260	320	190
150		265	353	215	16	8		300	381	250	26	
200		290	403	265					320	360	436	310
303		350	460	538	410	26	350	485	550	430	30	16

1. Тело обтекания; 2. Первичный преобразователь давления; 3. Первичный преобразователь температуры; 4. Детектор вихрей; 5. СТП; 6. БОС; 7. Крышка БПУ; 8. Клеммная коробка; 9. Огнестойкий корпус (только для ИРВИС-РС4М-Пп16-ППС).

Габаритные и присоединительные размеры ПП ИРВИС-РС4М-Пп16-27

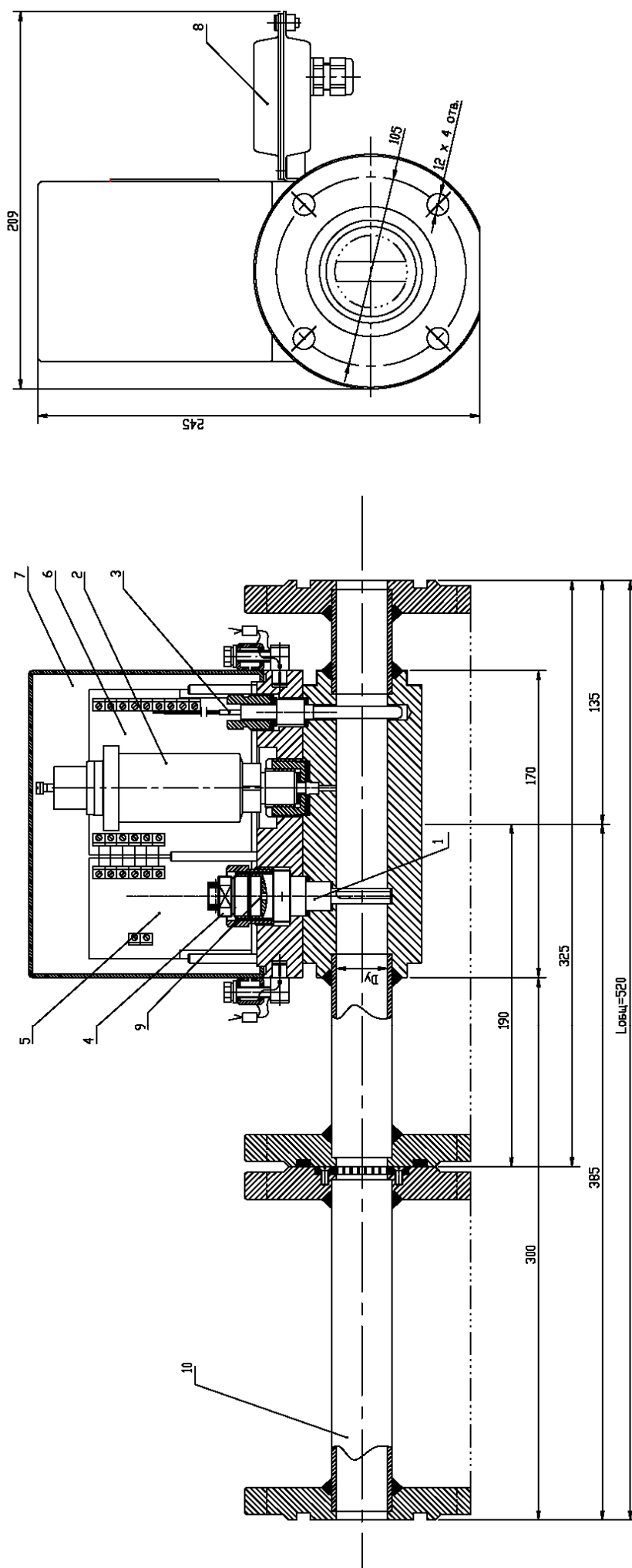

1. Тело обтекания; 2. Первичный преобразователь давления; 3. Первичный преобразователь температуры; 4. Детектор вихрей (ДВ); 5. СП; 6. БДС;  
7 Крышка БПУ; 8. Клеммная коробка; 9. Огнепреграждающий (только для ИРВИС-РС4М-Пп16-27-ППС); 10. Прямой измерительный участок.

## Габаритные и присоединительные размеры ППР ИП

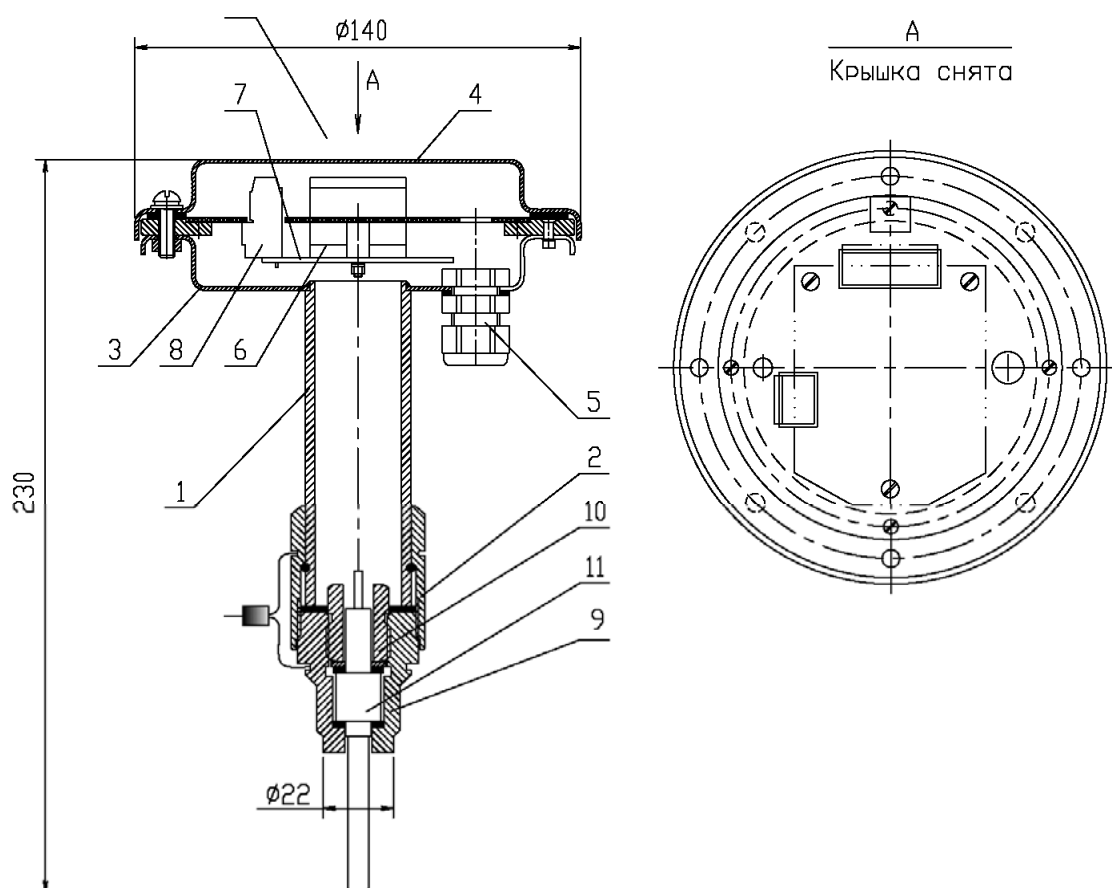

1. Штанга; 2. Накидная гайка; 3. Корпус СП; 4. Крышка СП; 5. Кабельный ввод; 6. СП; 7. Клеммная колодка для подключения СК; 8. Клеммная колодка для подключения чувствительного элемента; 9. Штуцер; 10. Гайка; 11. Чувствительный элемент.



## Габаритные и присоединительные размеры БИП ИРВИС-РС4М\* (корпусное исполнение)

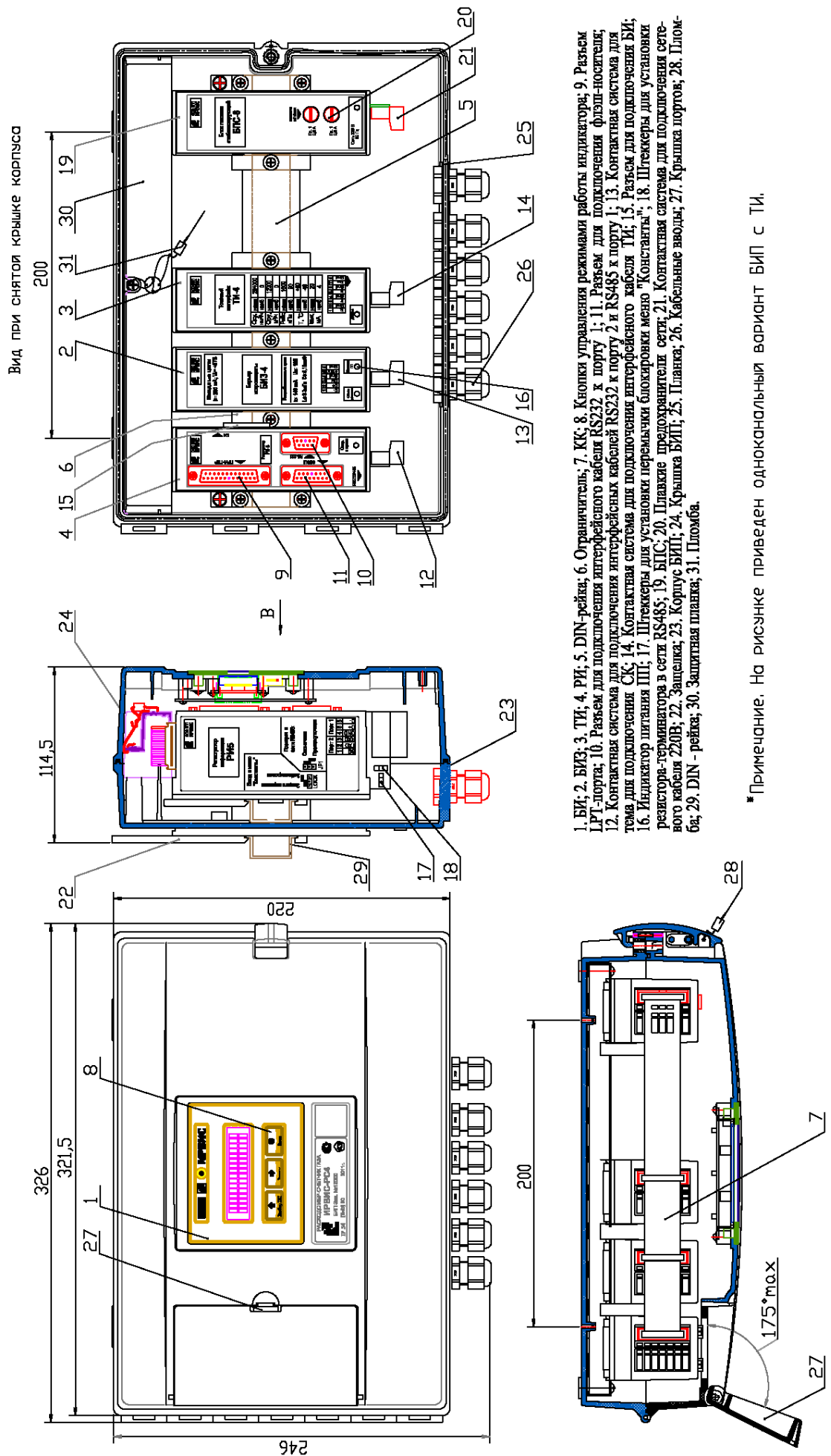

\*Примечание. На рисунке приведен однонакальный вариант БИП с ТИ.

Габаритные и присоединительные размеры  
БИП ИРВИС-РС4М\* (бескорпусное исполнение)

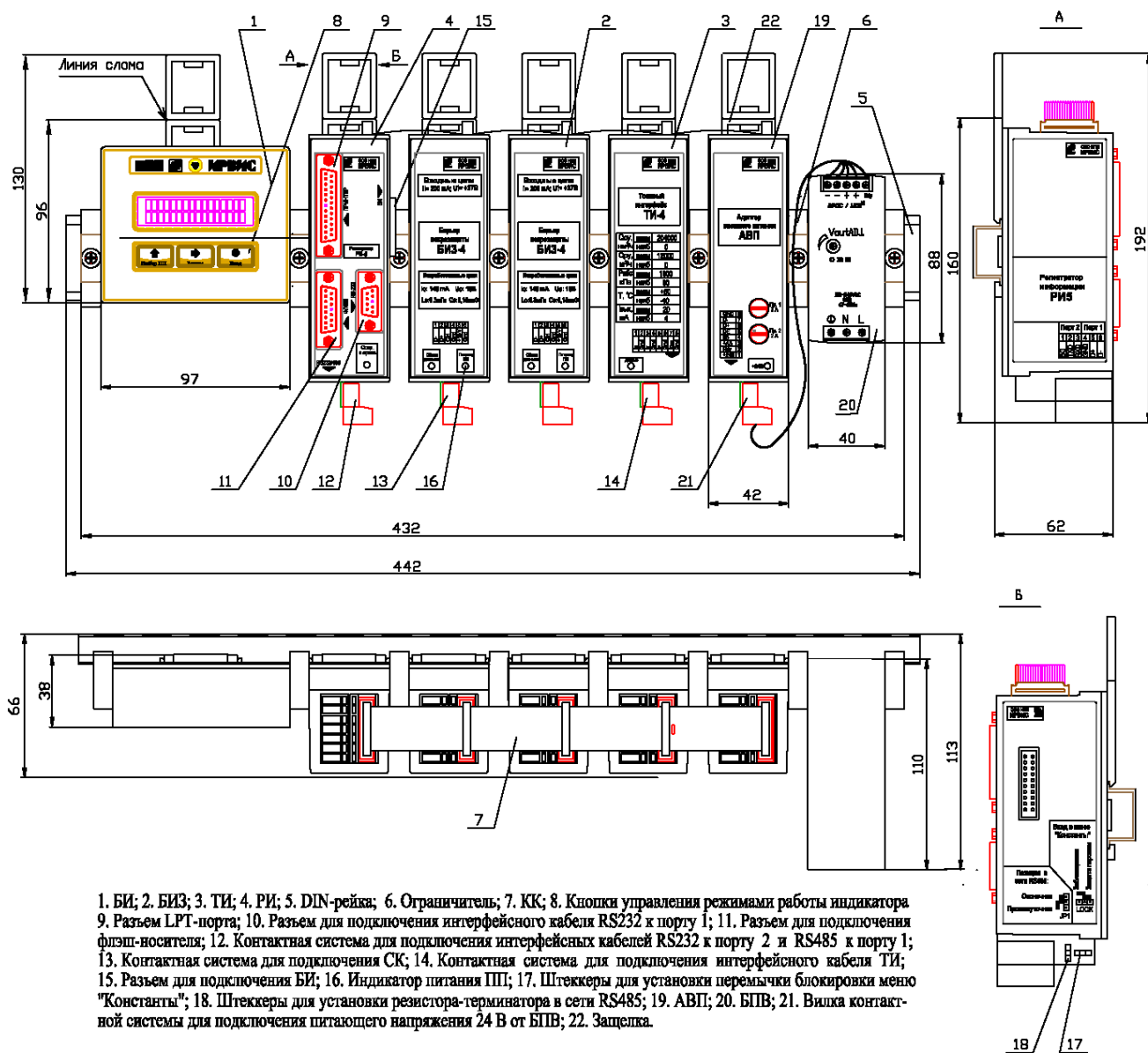

Примечание\*. На рисунке приведен двухканальный вариант БИП с одним ТИ.

# Блок токовых интерфейсов ИРВИС-РС4М (корпусное исполнение)

Вид при снятой крышке корпуса

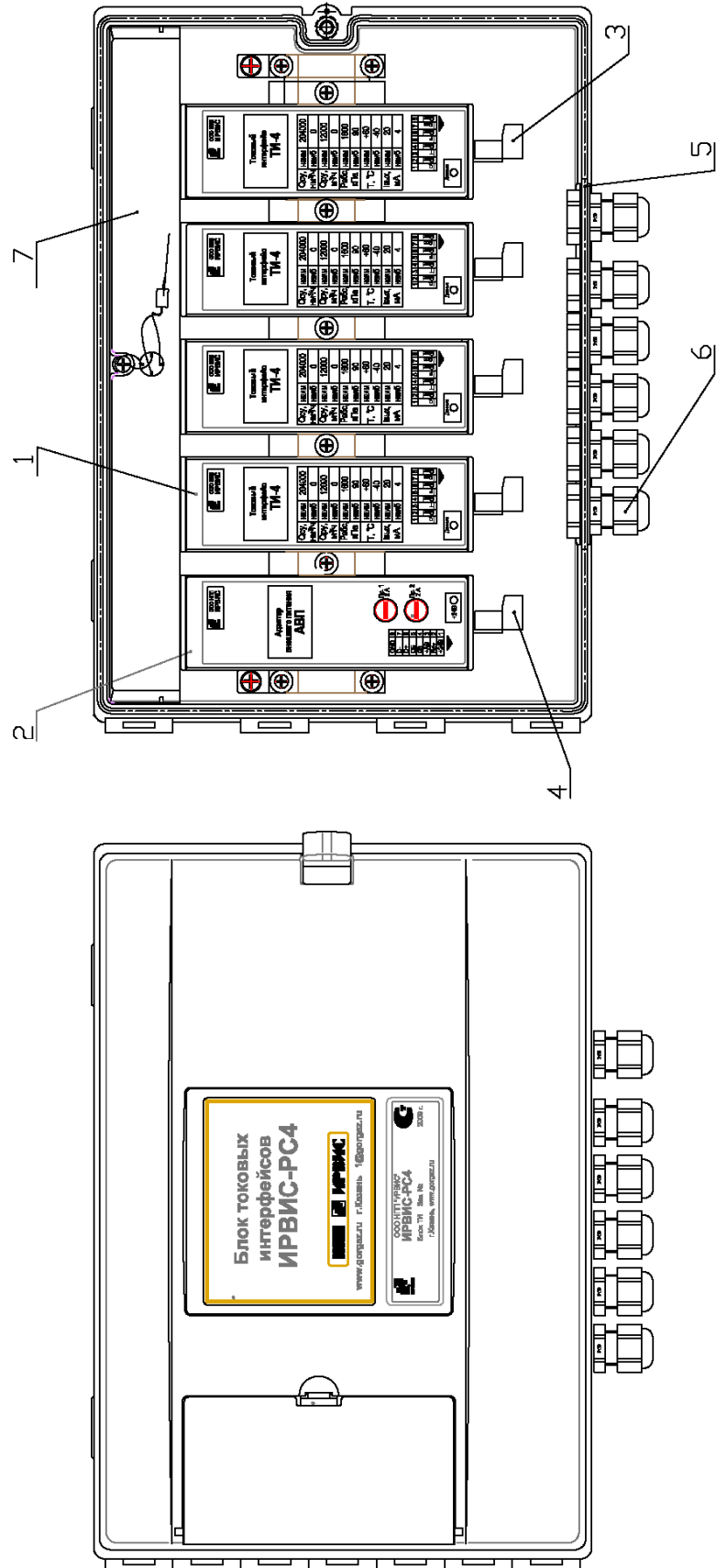

1. ТИ; 2. АВП; 3. Контактная система для подключения интерфейсного кабеля ТИ; 4. Контактная система для подключения кабеля питания 24В и интерфейсного кабеля RS485; 5. Планка; 6. Кабельные вводы; 7. Защитная планка.

### Габаритные, присоединительные размеры и характеристики БАБ

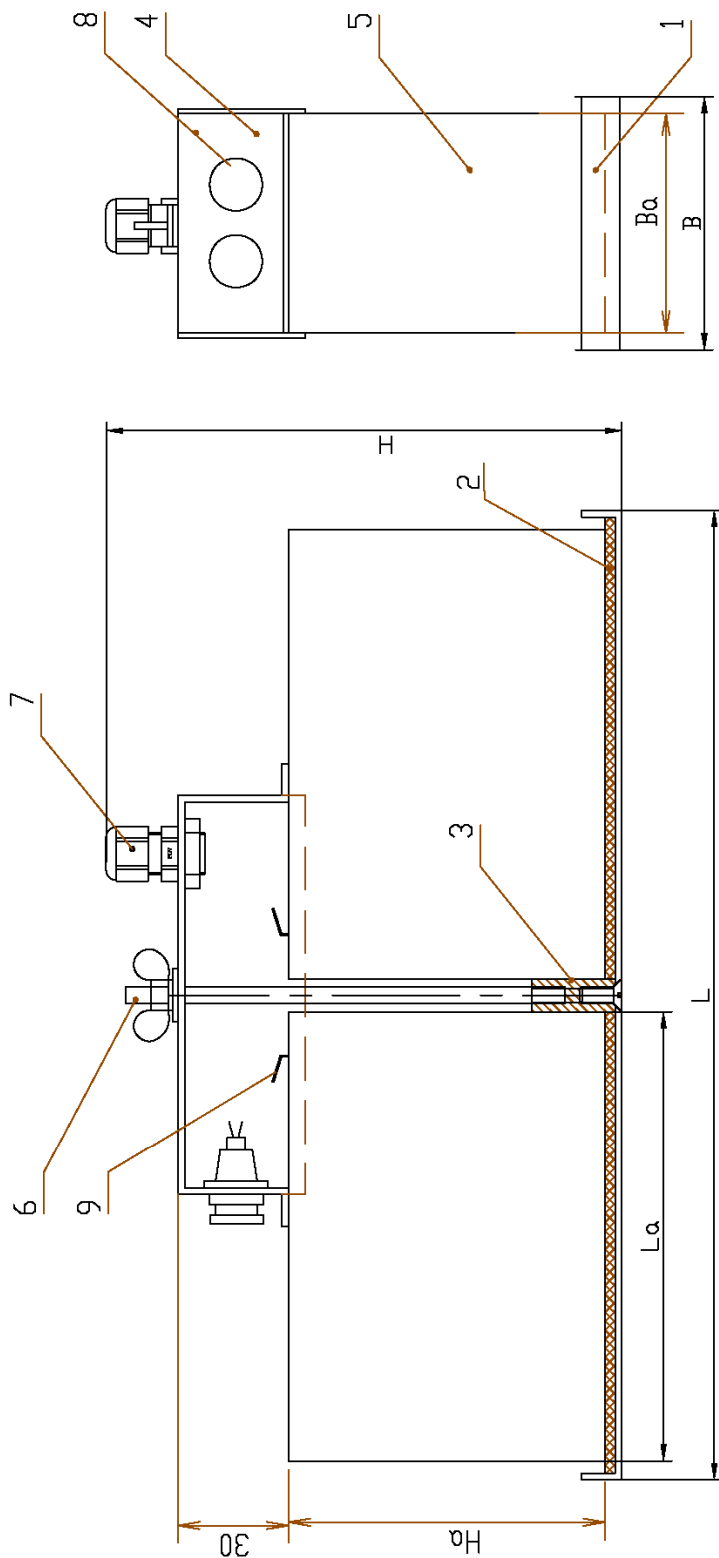

1. Основание; 2. Подкладка; 3. Резьбовая втулка; 4. Крышка; 5. АБ; 6. Шпилька; 7. Кабельный ввод; 8. Плавкая вставка; 9. Клеммы АБ.

Обозначение	Модель батареи	Емкость батареи, А×ч	L	B	Lα	Ba	Ha	H	Время непрерывной работы, ч*			
									Количество каналов			
									1	2	3	4
ИРВС 8803.0900.002-01	DJW12-7	7	322	70	151	65	94	147	15	11,4	9,2	7,8
-02	DJW12-10	10	322	103	151	98	95	148	21,5	16,3	13,2	11,1
-03	DJW12-12HD	12	322	103	151	98	95	148	25,7	19,5	15,8	13,3
-05	DJW12-20	20	383	82	181,5	77	167,5	220,5	42,9	32,6	26,4	22,2
-07	DJW12-28	28	374	171,5	177	166,5	125	188	60	45,6	37	31,1
-08	DJW12-33HD	33	410	135	195	130	155	208	70,7	53,7	43,6	36,7

Примечание. Время непрерывной работы ИРВИС-РС4М от ИРВИС-УБП приведено для новых АБ при температуре  $20 \pm 5^\circ\text{C}$ . Наличие в комплекте поставки ТИ на каждый канал сокращает время непрерывной работы на 20...25%.

## Варианты исполнения БИП ИРВИС-РС4М

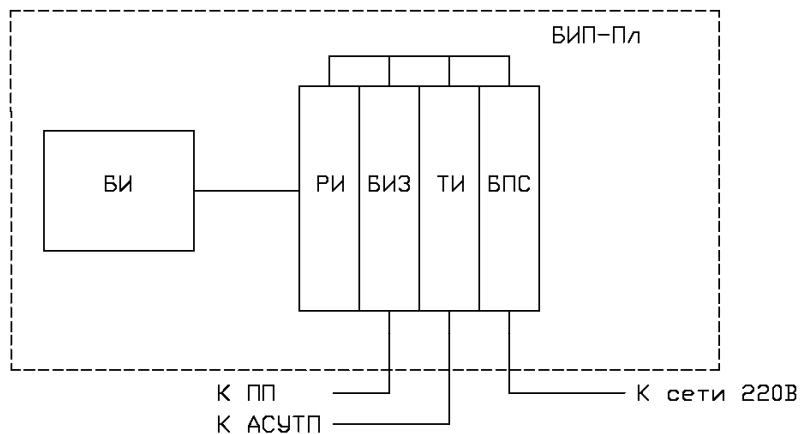

а). Одноканальный БИП ИРВИС-РС4М с ТИ

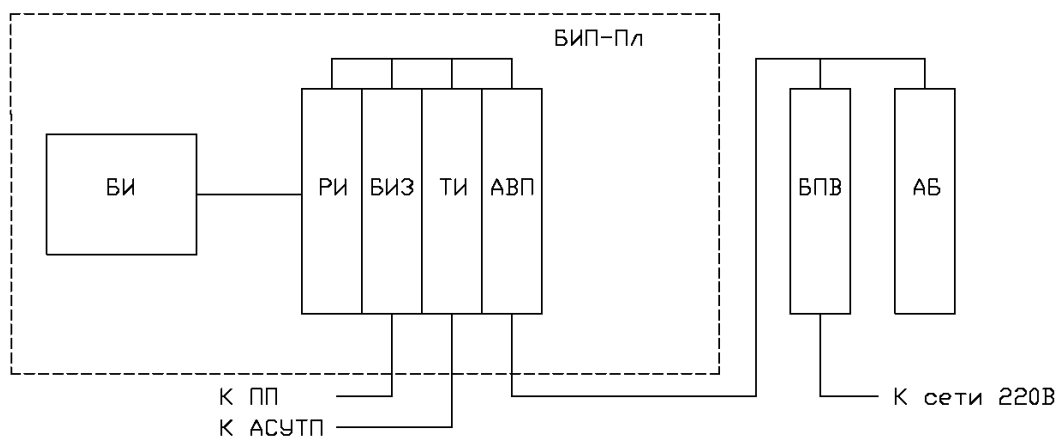

б). Одноканальный БИП ИРВИС-РС4М с УБП, с ТИ

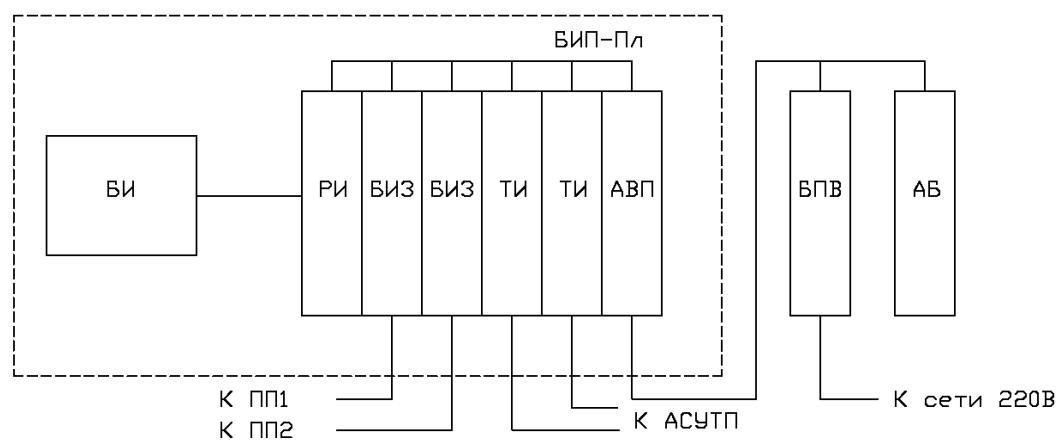

в). Двухканальный БИП ИРВИС-РС4М с ТИ по каждому каналу

Примечание. БИП-Пл и ТИ поставляются по заказу. При наличии в заказе корпуса БИП-Пл БИ устанавливается на крышку БИП.  
АБ (для варианта "в") поставляются по заказу в составе УБП.

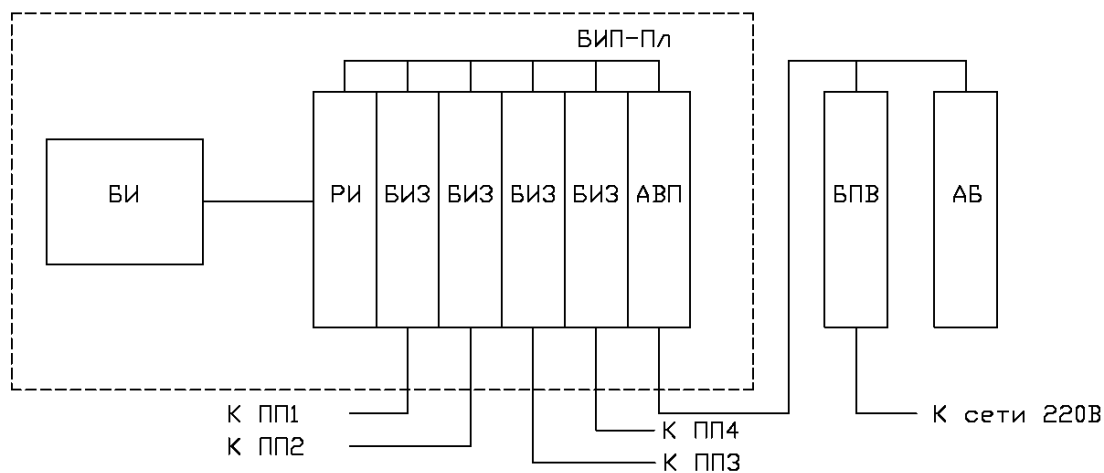

г). Трех- четырехканальный БИП ИРВИС-РС4М без ТИ

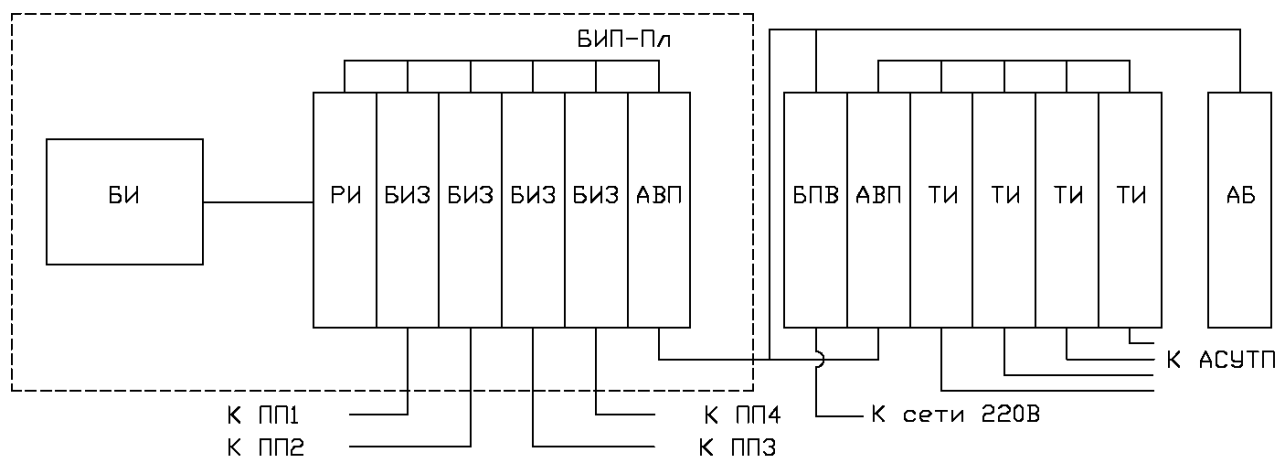

д). Трех- четырехканальный БИП ИРВИС-РС4М с ТИ по каждому каналу

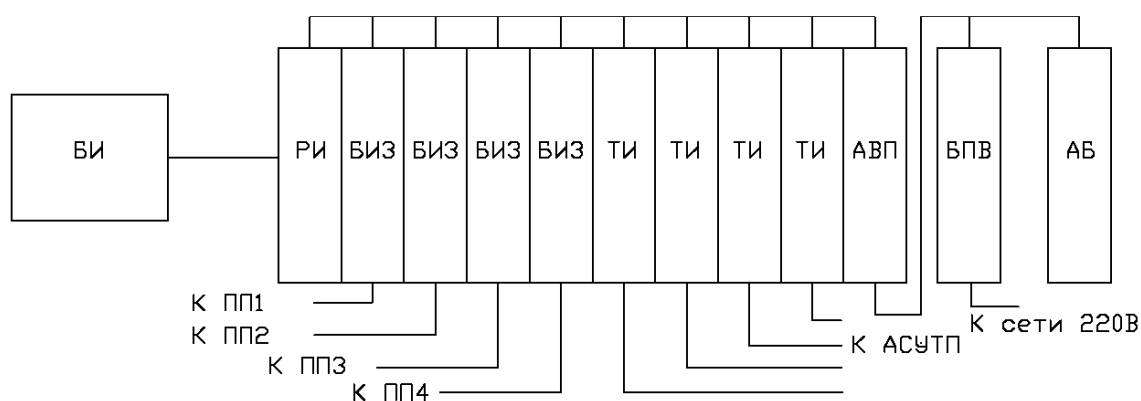
е). Трех- четырехканальный БИП ИРВИС-РС4М (бескорпусное исполнение)  
с ТИ по каждому каналу

Примечание. БИП-Пл (для варианта "г") и ТИ поставляются по заказу. При наличии в заказа БИП-Пл БИ устанавливается на крышку БИП.  
АВ поставляются по заказу в составе УБП.

Блок схема ИРВИС-РС4М

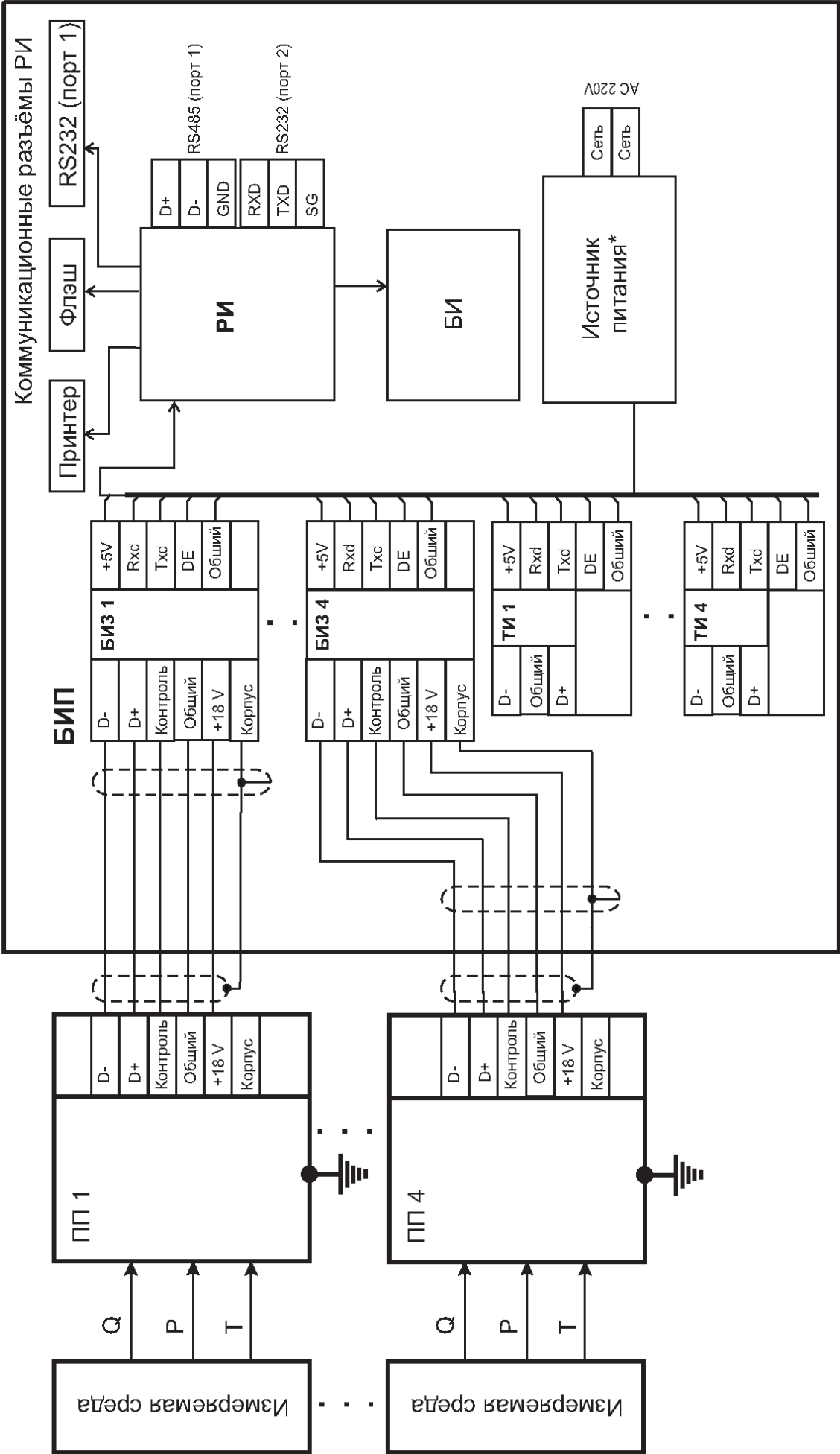

\*Примечание. В качестве источника питания в зависимости от варианта исполнения могут применяться БПС, БПВ или УБП (Приложение 3.5).

## Составные части участка "врезки"

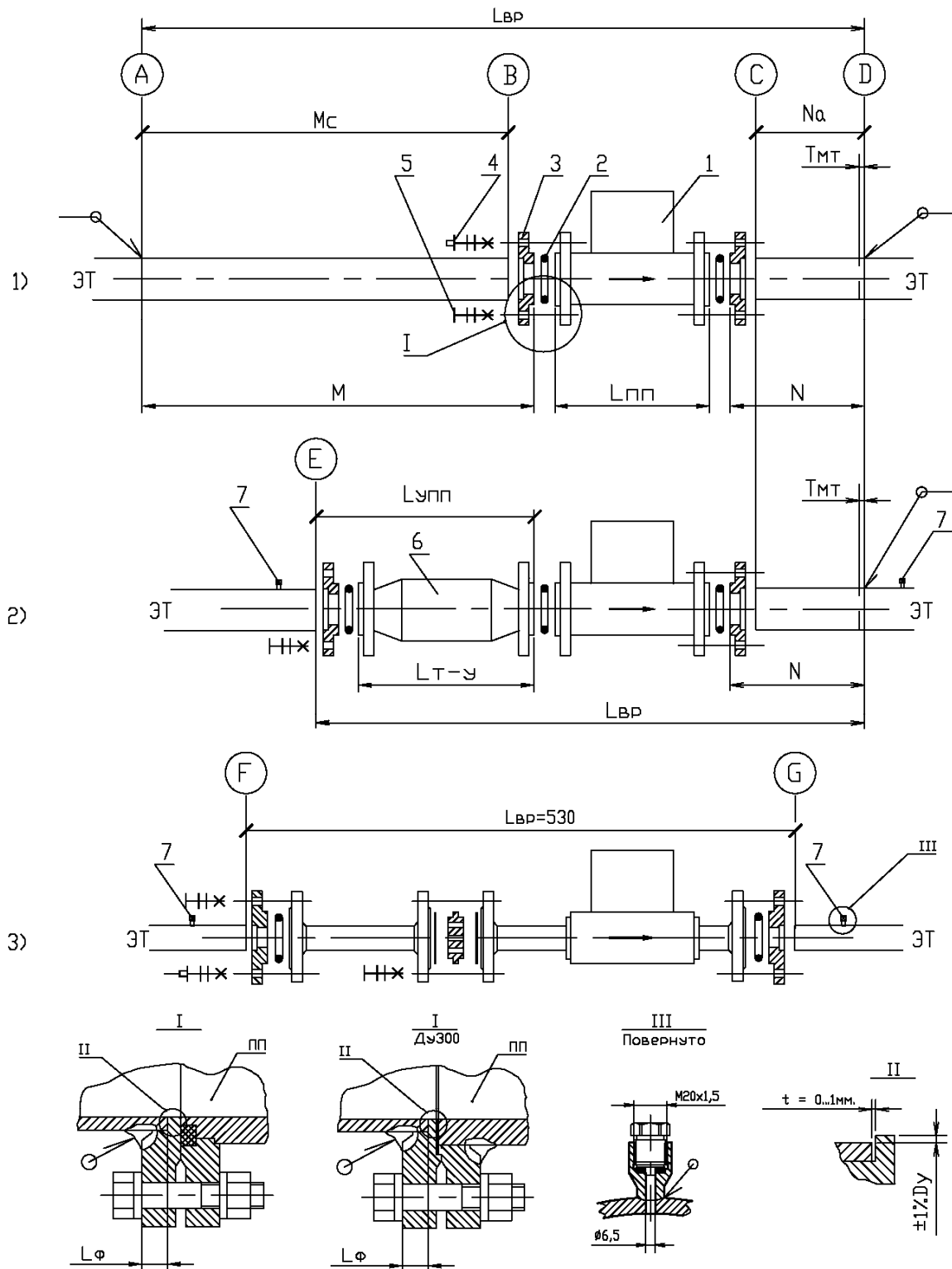

- 1). Участок врезки по вариантам "а", "б", "в", "г", "д", "е", "ж", "з" (Приложение 5.2);
- 2). Участок врезки по вариантам "и", "к" (Приложение 5.2);
- 3). Участок врезки ИРВИС-РС4М-Пн16-27.

1. ПП (имитатор ПП); 2. Кольцо уплотнительное; 3. Ответный фланец; 4. Специальный крепеж; 5. Стандартный крепеж; 6. УПП; 7. Штуцеры для измерения потерь давления на УПП.



## Необходимые длины прямых участков для ПП ИРВИС-РС4М

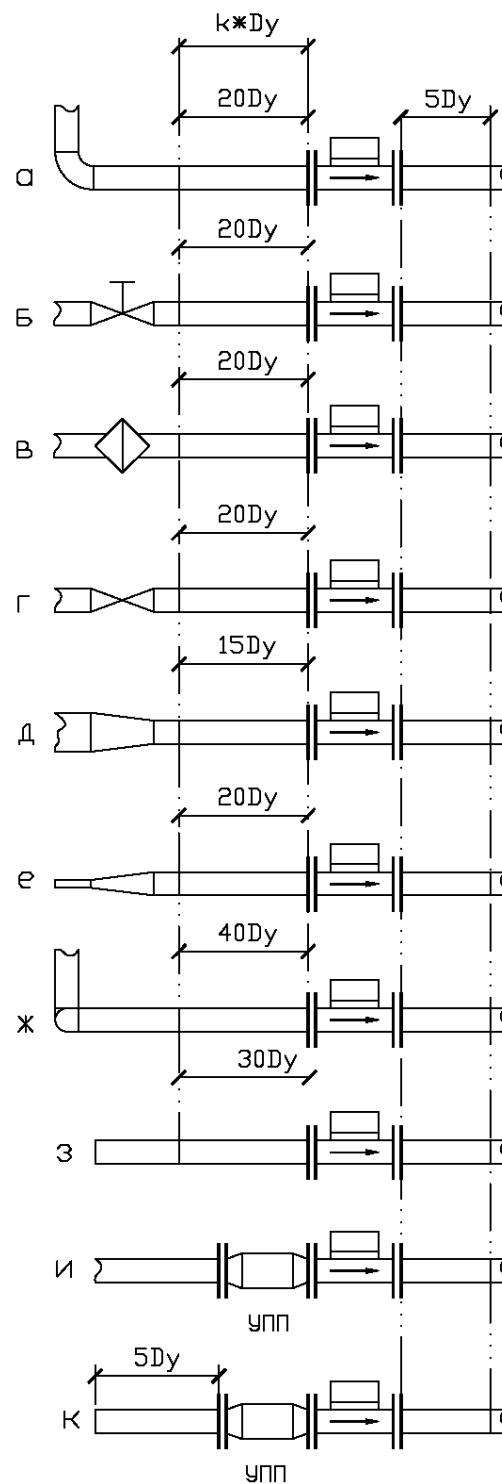

- а - поворот трубопровода на 90°  
 б - наличие отсечных задвижек  
 в - наличие фильтра  
 г - наличие местных пережатий трубопровода  
 д - сужение трубопровода в месте установки ПП  
 е - расширение трубопровода в месте установки ПП  
 ж - поворот трубопровода в двух взаимноперпендикулярных плоскостях  
 з - внезапное сужение потока (забор среды из помещения, атмосферы, ресивера бесконечно большого объема; применяется при проверке)  
 и - наличие УПП с любой предысторией потока до УПП  
 к - внезапное сужение потока (забор среды из помещения, атмосферы, ресивера бесконечно большого объема; применяется при проверке) при наличии УПП

Таблица параметров врезки ИРВИС-РС4М-Пп16 и ИРВИС-РС4М-Пп25

Ду	Вариант врезки	k	М	N	ИРВИС-РС4М-Пп16			ИРВИС-РС4М-Пп25		
					Лпп	Лт-у	Лвр	Лпп	Лт-у	Лвр
50	а	20	1000	250	260		1510	300		1550
	б									
	в									
	г									
	д	15	750				1260			1300
	е	20	1000				1510			1550
	ж	40	2000				2510			2550
	з	30	1500				2010			2050
	и	-	-			330	845		334	899
	к	5	250				1095			1137
80	а	20	1600	400	260		2600	300		2300
	б									
	в									
	г									
	д	15	1200				1860			1900
	е	20	1600				2260			2300
	ж	40	3200				3860			3900
	з	30	2400				3060			3100
	и	-	-			457	1122		461	1166
	к	5	400				1522			1566
100	а	20	2000	500	260		2760	320		2820
	б									
	в									
	г									
	д	15	1500				2260			2320
	е	20	2000				2760			2820
	ж	40	4000				4760			4820
	з	30	3000				3760			3820
	и	-	-			557	1322		561	1386
	к	5	500				1822			1886
150	а	20	3000	750	260		4010	320		4070
	б									
	в									
	г									
	д	15	2250				3260			3320
	е	20	3000				4010			4070
	ж	40	6000				7010			7070
	з	30	4500				5510			5570
	и	-	-			800	1815		804	1879
	к	5	750				2565			2629
200	а	20	4000	1000	260		5260	320		5320
	б									
	в									
	г									
	д	15	3000				4260			4320
	е	20	4000				5260			5320
	ж	40	8000				9260			9320
	з	30	6000				7260			7320
	и	-	-			940	2205		944	2269
	к	5	1000				3205			3269

					ИРВИС-РС4М-Пп16			ИРВИС-РС4М-Пп25		
300	а	20	6000	1500	350		7850	350		7850
	б									
	в									
	г									
	д	15	4500				6350			6350
	е	20	6000				7850			7850
	ж	40	12000				13850			13850
	з	30	9000				10850			10850
	и	-	-			1281	3143		1287	3149
	к	5	1500				4643			4649

## Расчет параметров врезки

$L_{вр} = M + L_{пп} + N$  (для вариантов «а»...«ж»)

$L_{вр} = 30D_y + L_{пп} + N$  (для варианта «з»)

$L_{вр} = L_{упп} + L_{пп} + N$  (для варианта «и»)

$L_{вр} = 5D_y + L_{упп} + L_{пп} + N$  (для варианта «к»)

ИРВИС-РС4М-Пп16

Для  $D_y 50...200$

Для  $D_y 300$

$M_c = M - 5$

$M_c = M - 12$

$N_a = N - 5 - t_m = N - 7$

$N_a = N - 12 - t_m = N - 14$

$L_{упп} = L_{т-у} + 5$

$L_{упп} = L_{т-у} + 12$

ИРВИС-РС4М-Пп25

Для  $D_y 50...200$

Для  $D_y 300$

$M_c = M - 5$

$M_c = M - 12$

$N_a = N - 5 - t_m = N - 7$

$N_a = N - 12 - t_m = N - 14$

$L_{упп} = L_{т-у} + 5$

$L_{упп} = L_{т-у} + 12$

## Приложение 5.4

Ду	Исполнение ИРВИС-РС4	Масса имитатора, кг	Масса МК, кг	Массы измерительных участков, кг					
				Варианты «а», «б», «в», «г», «е»	Вариант «д»	Вариант «ж»	Вариант «з»	Вариант «и»	Вариант «к»
27	Пп16	10,5	13,2	-	-	-	-	-	-
	Пп25	14,2	20,6	-	-	-	-	-	-
	Пп100	1,4	17,5	-	-	-	-	-	-
	Пар	1,4	6,5	-	-	-	-	-	-
50	Пп16	6,7	9,4	7,8	6,7	12,2	10	9,1	11,4
	Пп25	9,8	16,2	11,4	10,3	15,8	13,6	15,6	17,9
	Пп100	15,2	31,5	20,3	18,5	27,8	24,1	36,1	-
	Пар	1,15	8,0	10,7	9,6	15,1	12,9	14,8	17,1
80	Пп16	14,9	21,3	21,2	18,2	33	27,1	23,3	29
	Пп25	18	27,5	24,3	21,4	36,1	30,2	28,6	34,3
	Пп100	24,7	53,8	45,4	39,8	67,9	56,7	67,8	-
	Пар	2,3	13,3	23,3	20,3	35,1	29,2	27,5	33,2
100	Пп16	13,5	19,4	24,4	20,7	39,2	31,8	26,8	33
	Пп25	21,1	34,6	32,0	28,3	46,8	39,4	38,6	44,8
	Пп100	36,2	79,0	74,2	64,4	113,4	93,8	106,8	-
	Пар	2,8	15,8	28,6	24,9	43,4	36,0	35,2	41,4
150	Пп16	23	35,9	79,4	65,7	134,2	106,8	78,9	99,1
	Пп25	36,1	60,1	92,4	78,7	147,2	119,8	98,8	119,0
	Пп100	77,8	174,5	220	187,6	349,7	284,9	268,2	-
	Пар	3,55	25,5	86,3	72,6	141,1	113,7	92,7	112,9
200	Пп16	32,3	45,6	268,8	217,7	473,2	371,0	135,0	193,8
	Пп25	51,9	84,8	288,4	237,3	492,8	390,6	165,3	224
	Пп100	119,1	259,8	435,4	365	716,7	576,0	441,1	-
	Пар	5,45	33,2	279,4	228,3	483,8	381,6	156,2	215,0
300	Пп16	67	126,3	573,8	469,4	991,4	482,6	315,3	438,1
	Пп25	81,4	147,6	588,3	483,9	1005,9	797,1	332,5	455,3
	Пп100	285,3	620,6	1319,5	1095,3	2216,4	1768,0	-	-
	Пар	11,5	61,1	576,5	472,1	994,1	785,3	320,8	443,6

## Габаритные и присоединительные размеры имитатора ПП.

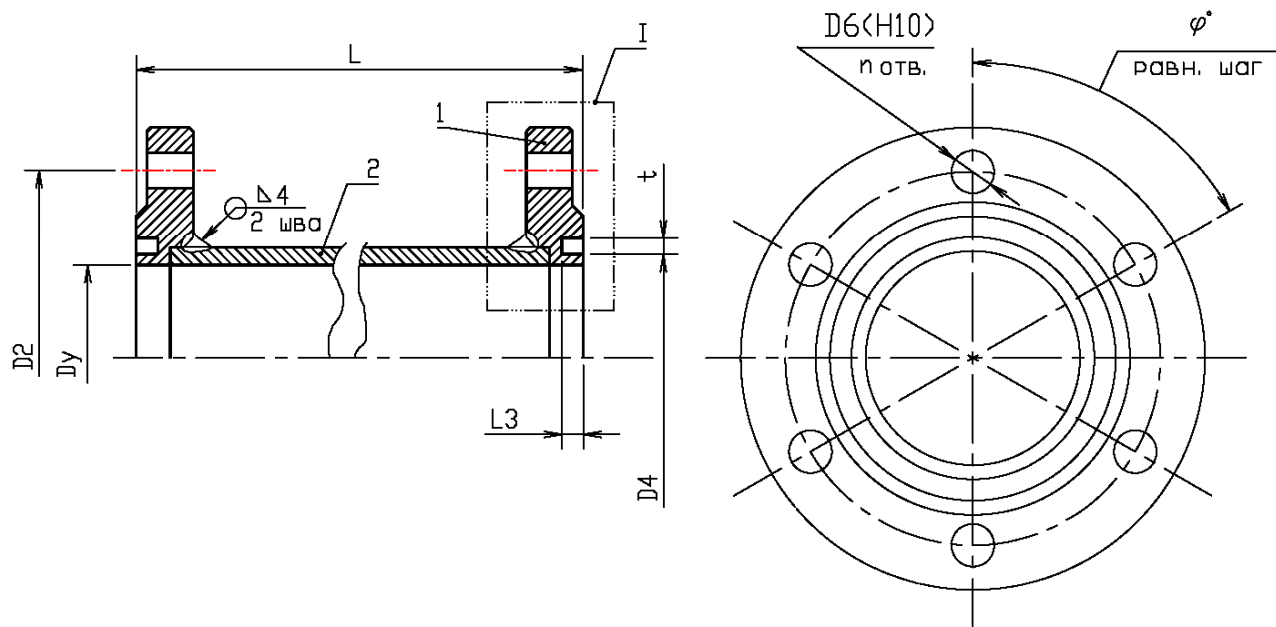

Обознач.	Dy	L	D2	D6	n	φ°	L3	D4	t				
ИРВС 0101.0000.00 ИМ-00	27	520	105	12	4	90	4	57	7,5				
-01	50	260						155		14	6	60	107
-02	80												157
-03	100												
-05	150	260	215	16	8	45	6	157	10				
-07	200		265					207					
-09	300	350	410	26	12	30	--	--	--				

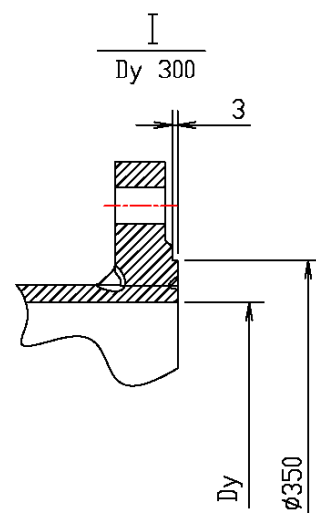

1. Фланец; 2. Проточная часть.

## Врезка штуцеров в ЭТ при монтаже ПП ИРВИС-РС4М

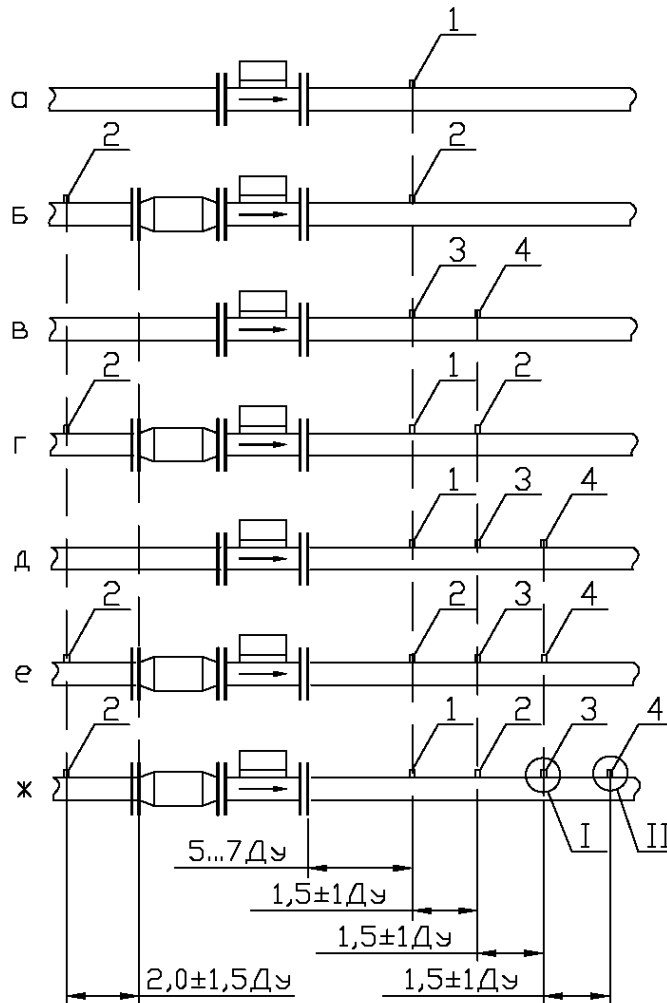

1. Штуцер ИП; 2. Штуцеры для измерения перепада давления;  
3. Штуцер для контрольного манометра; 4. Штуцер для контрольного термометра.

Примечание. Штуцеры врезать в ЭТ вне измерительных участков (при наличии их в комплекте поставки). Расстояние по последнему кольцевому шву ИУ и расстояние между соседними штуцерами должно быть не менее регламентированного правилами безопасности для данного газопровода.

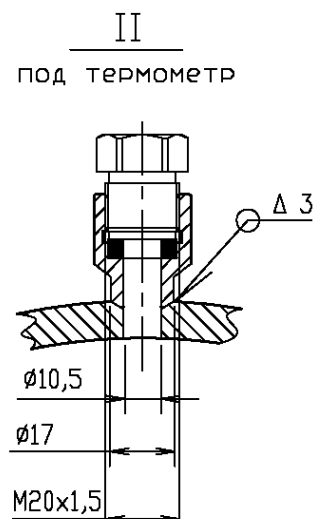
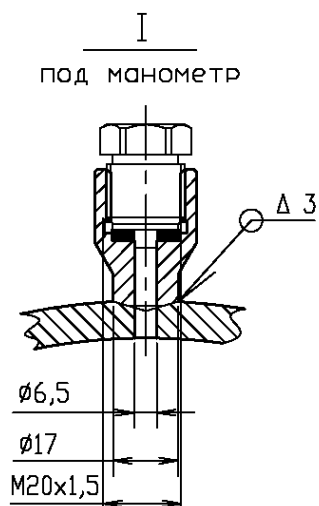

# Замена чувствительного элемента ДВ типа ППС на расходомере-счетчике ИРВИС-РС4М-Пп-16

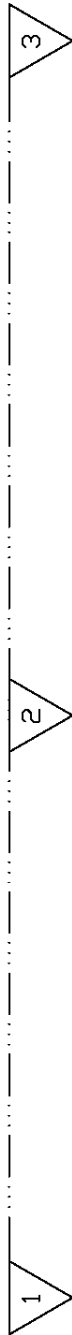

- 1
- Снять пломбы с крышки ПП.
  - Отвернуть болты крепления крышки ПП.

- 2
- Поднять вверх, не наклоняя и не вращая, крышку ПП на 130...150мм.
  - При необходимости отсоединить корпусной провод от крышки ПП.
- 3
- Развинтить клеммник датчика ППС, освободить провода
  - Вставить стержень  $\varnothing 2,5\text{мм}$ ,  $L=25\text{мм}$  в отверстие ДВ.
  - Открутить гайку ДВ не вынимая стержня.
  - Снять ДВ совместно со стержнем и гайкой.
  - Снять с ДВ стержень и гайку.
  - Перед установкой нового ДВ замерить сопротивление ДВ. Нормальное значение  $R=(5...7)\text{ Ом}$ .
  - Проверить, что вырез в огнепреградителе совпадает с глазным отверстием под ориентатор ДВ на дне гнезда ТО;
  - Вставить новый ДВ из ЗИПа в гнездо головки ТО. Вращая ручку корпус ДВ, добиться попадания ориентатора в ответное глухое отв. на дне гнезда ТО и сдвинуть вниз корпус ДВ до "упора".
  - Затянуть гайку ДВ.
  - Установить концы проводов в клеммник, завинтить клеммник
  - Подать рабочее давление на данный участок трубопровода. Проверить отсутствие "течи" в месте замены.

## Внимание.

- Замена производится только при отключенном от газа участке трубопровода.
- При взрывоопасной категории помещения пайку проводов выполнять вне данной зоны.

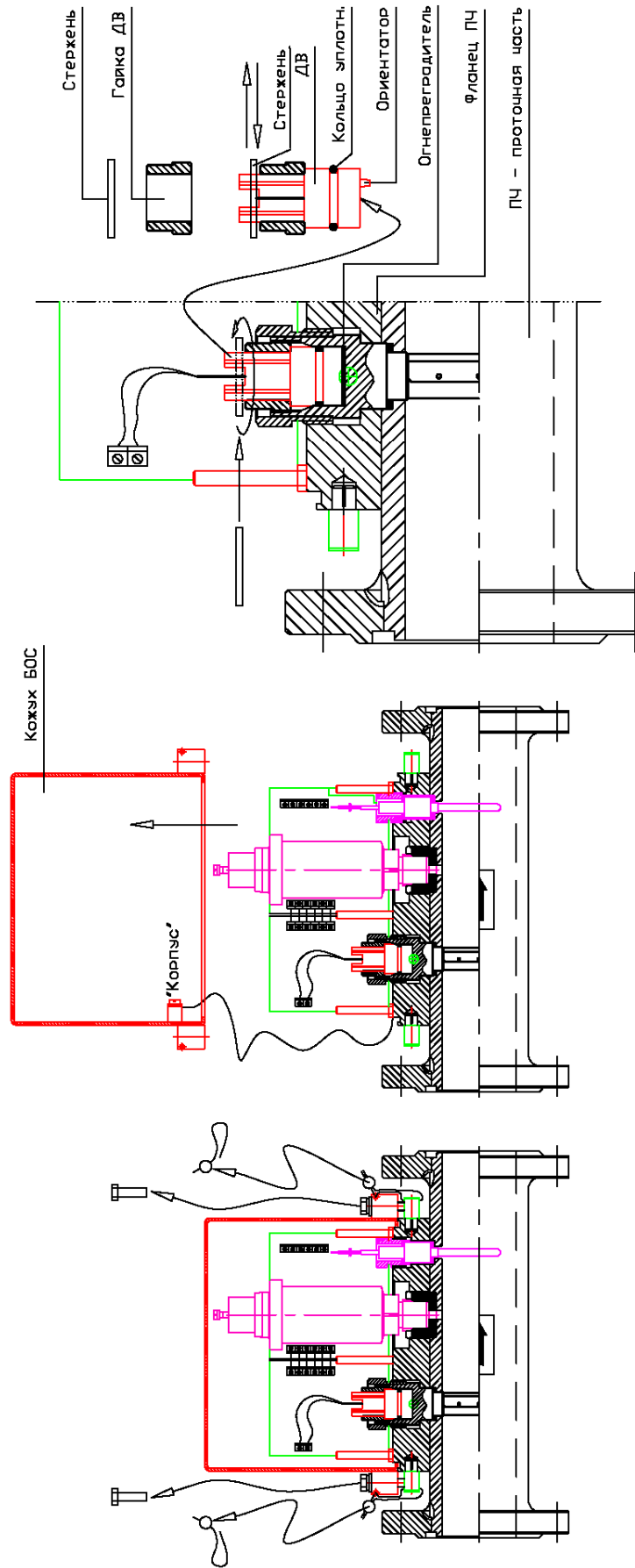

**Электрическая схема соединений ИРВИС-РС4М с использованием  
кабеля управления типа КУ ... с общим экраном**

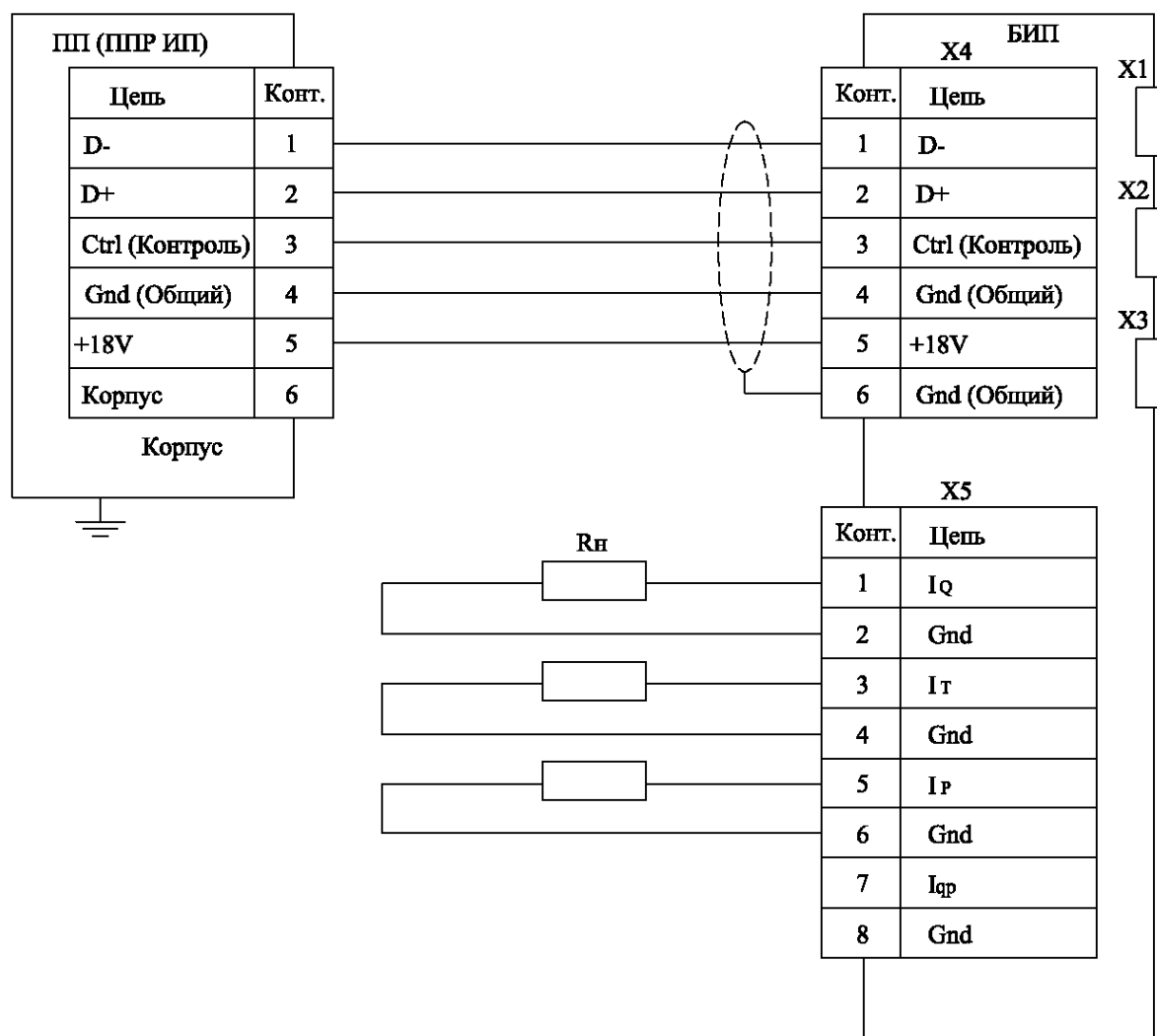

X1 - разъем подключения флэш-носителя

X2 - разъем подключения принтера

X3 - разъем подключения RS-232

X4 - клеммная колодка БИЗ

X5 - клеммная колодка ТИ

Максимальное значение Rн - 1 кОм при токе 0...5 мА

Заземление ПП медным проводом сечением не менее 1,5 мм<sup>2</sup>

Примечание. При подключении ППР ИП клеммы "Контроль" не используются.



Электрическая схема подключения ИРВИС-ЦБП

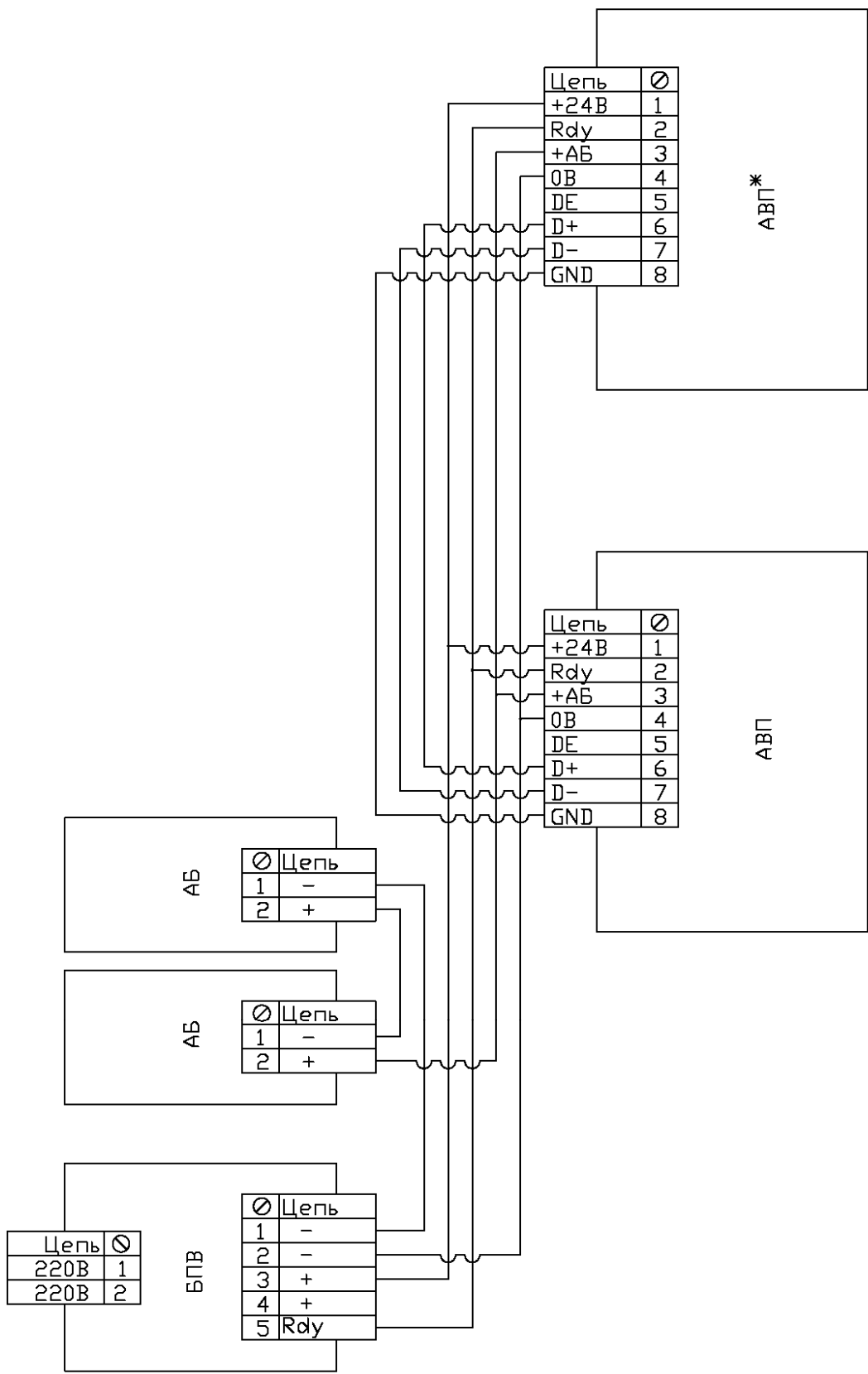

\*Примечание. Только для варианта "д" приложения 3.5.

ВПВ – блок питания внешний;  
АБ – аккумуляторная батарея;  
АВП – адаптер внешнего питания

Электрическая схема подключения ИРВИС-УБП с АВП-2

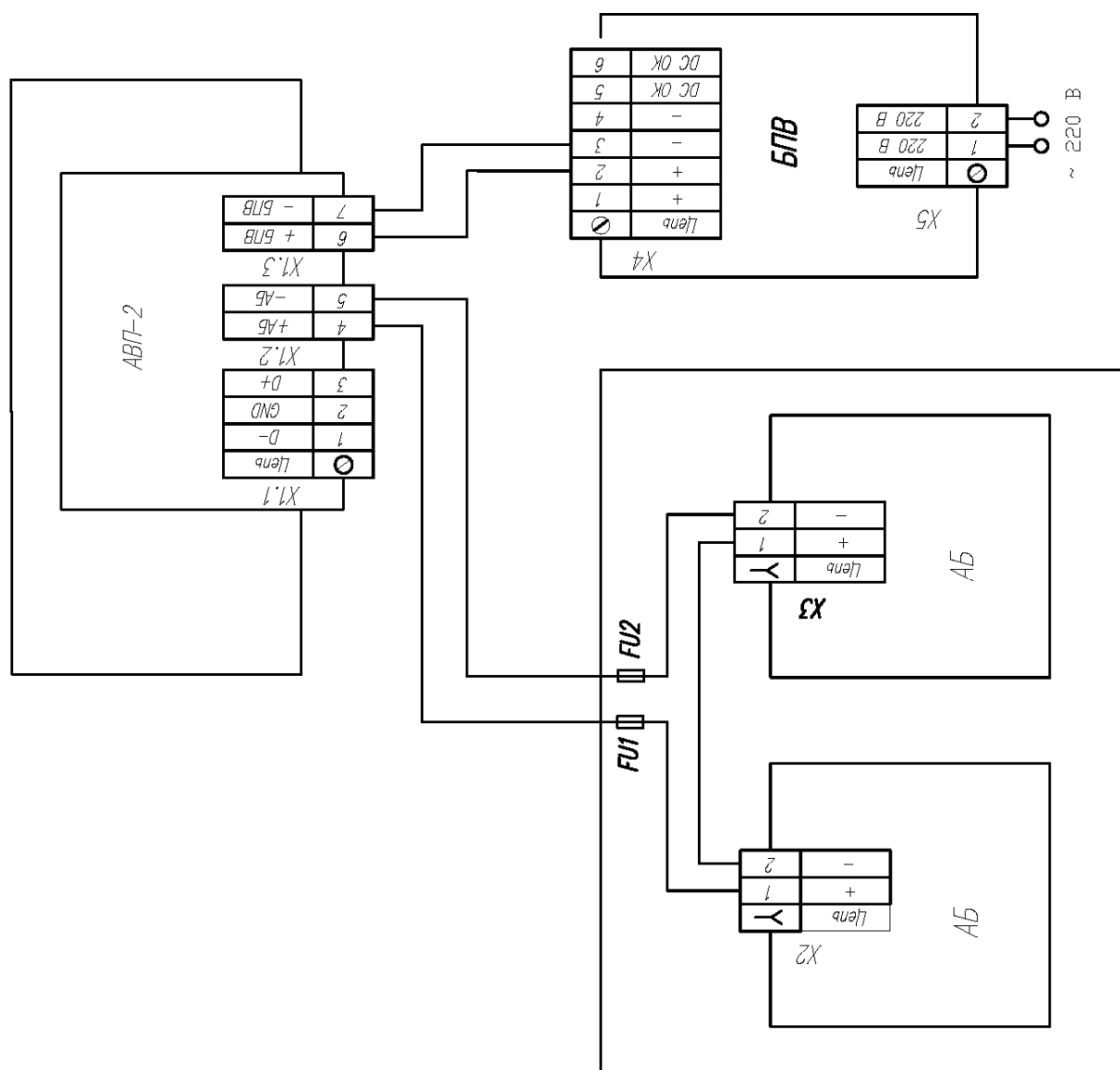

БПВ – блок питания внешний;  
 АБ – аккумуляторная батарея;  
 АВП-2 – адаптер внешнего питания

Электрическая схема подключения внешних ТИ с использованием АВП-2

Остальные модули БИП ИРВИС-РС4М условно не показаны.

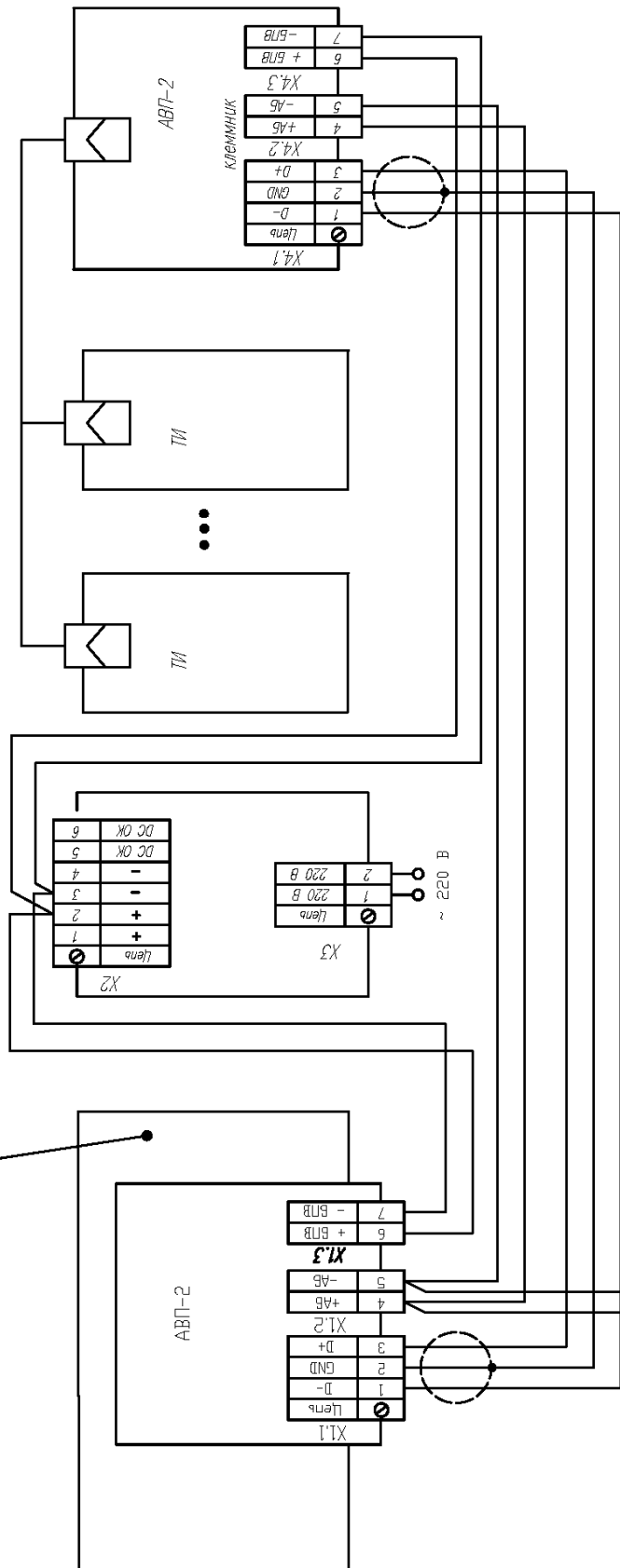

БПВ - блок питания внешний

АВ - блоки аккумуляторных батарей, поставляются по заказу;

АВП-2 - адаптеры внешнего питания

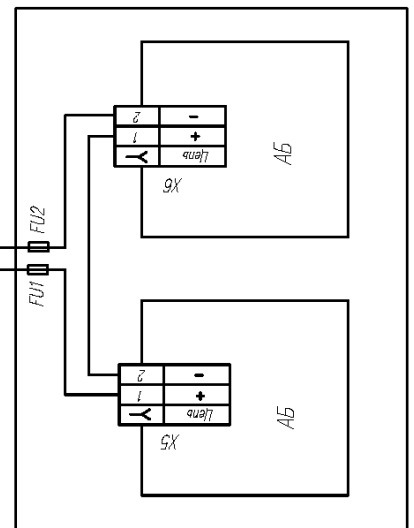

1. Монтаж цепей идущих от внешних БП к АВП-2 вести проводом МКШ 2x0.5
2. Монтаж цепей идущих от АВП-2 вести МКШ 2x0.5.

Монтажная схема соединения ИРВИС-РС4М

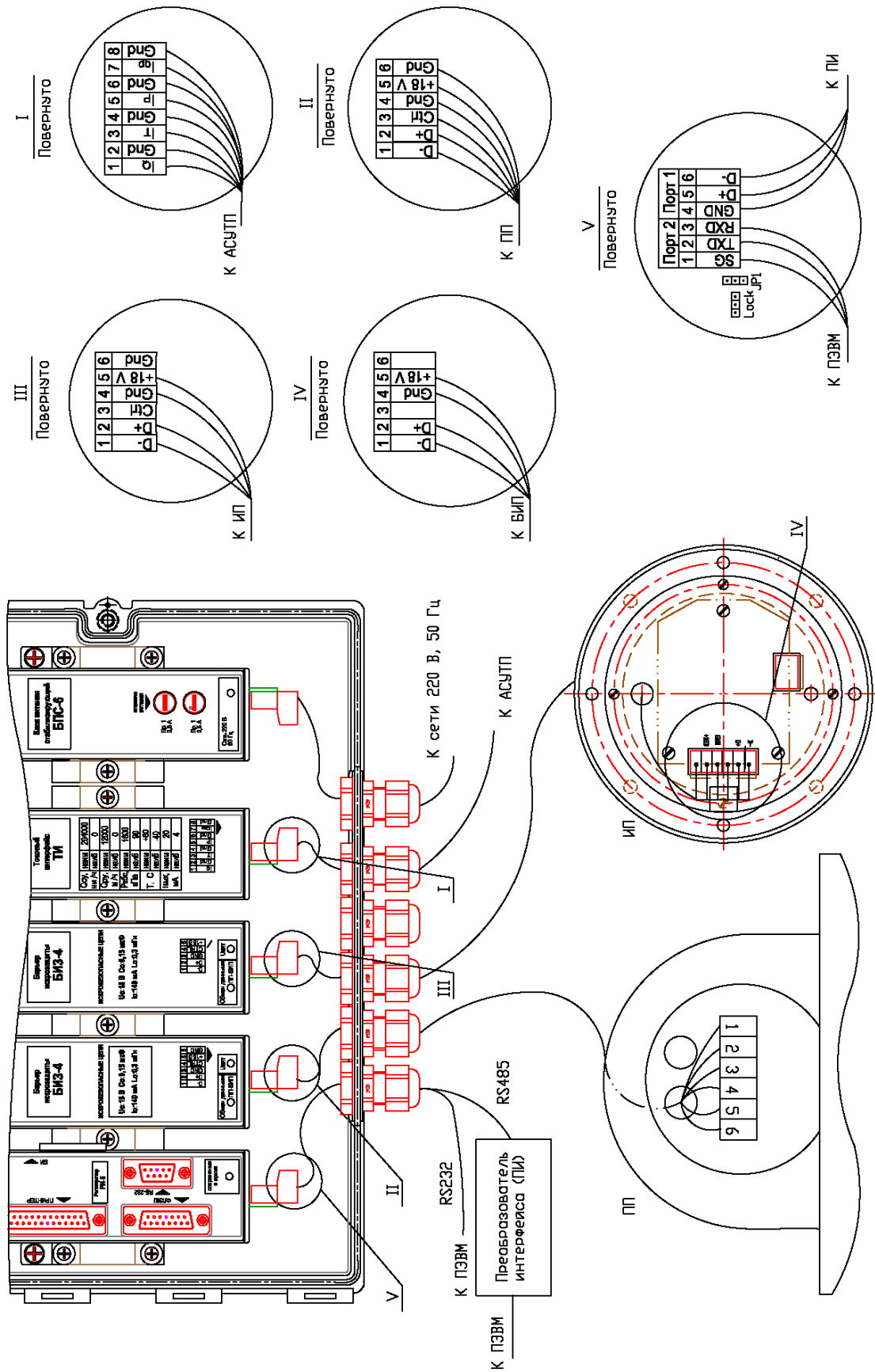

Примечание. На рисунке приведен ИРВИС-РС4М с ИП. Корпус БИП-Пл поставляется по заказу.

**Схема подключения ПЭВМ (IBM PC) к вихревым расходомерам-счетчикам  
ИРВИС-РС4М с использованием интерфейса RS232/485**

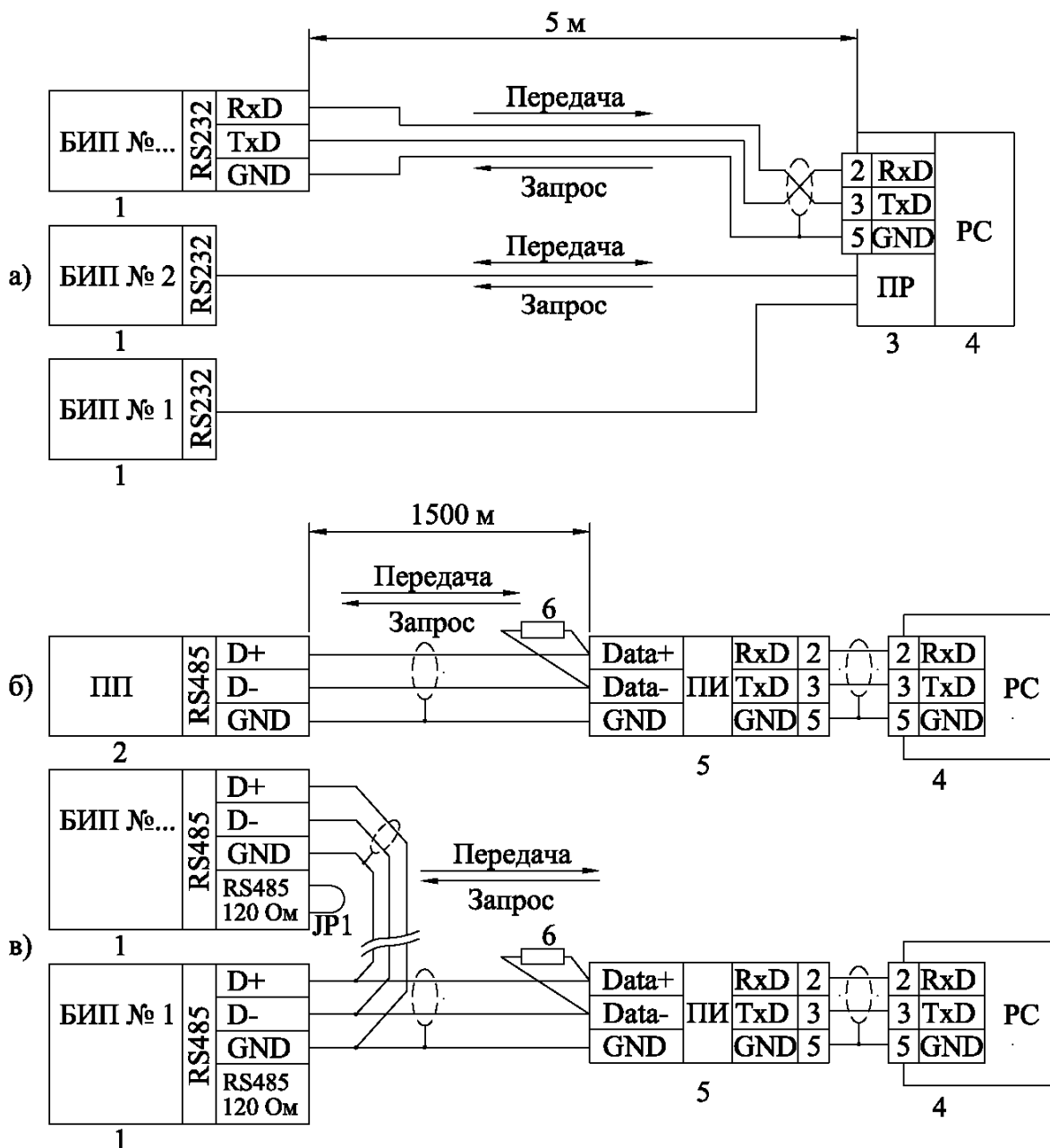

- 1) Соединение вести кабелем "витая пара" в экране. При работе на большие расстояния, а также, при высоком уровне помех - экранирование линий "Data+" и "Data-" и использование низкой скорости передачи (2400...4800).
- 2) Устанавливаемые устройства (БИПы, ПП и преобразователь интерфейса RS232<->RS485) подключаются в произвольном порядке, но без разветвления линии, как показано на рис.б, в.
- 3) При подключении ПП к ЭВМ через преобразователь интерфейса, в случае необходимости, использовать искробезопасный источник питания в соответствии с условиями применения.
- 4) Параллельно линии данных на крайних в цепочке устройствах необходим согласующий резистор номиналом 120 Ом и мощностью 0,5 ватт. Поскольку конструкция интерфейса RS485 БИПа предусматривает такой резистор изначально (Приложение 3.1, 3.2), согласование цепи состоит в процедуре удаления этих резисторов (джамперов JP1) со всех устройств цепи, кроме крайних. Согласующий резистор ПП не удаляется; ПП в цепи может быть только крайним устройством.
5. Компьютер подключается к сети через специальный преобразователь интерфейса RS232<->RS485, либо через плату расширения интерфейсов.

1. БИП; 2. ПП; 3. Плата расширения COM-портов (PCL743B745B - 2 порта, PCL746+ - 4 порта, C186P/HS - 8 портов, C320Turbo - 8...32 порта); 4. Персональный компьютер; 5. Преобразователь RS485 <-> RS232 (ADAM-4520, RIO-7520, OVEN AC3-M); 6. Согласующий резистор.

## АКТ

## Измерений узла учета природного газа на базе ИРВИС-РС4М

На \_\_\_\_\_  
Наименование предприятия потребителя природного газа

Адрес \_\_\_\_\_  
Место расположения

## Схема узла учета

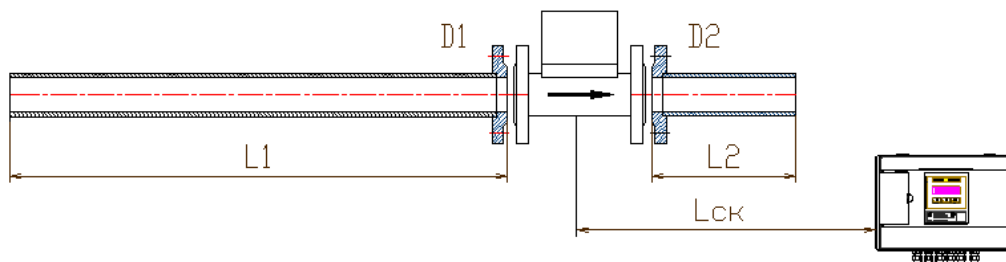

## 1. Измерение внутреннего диаметра трубопроводов узла учета.

	D <sub>1</sub> (перед ПП)	D <sub>1</sub> (на расстоянии 2D <sub>y</sub> перед ПП)	D <sub>2</sub>
Измерение 1*, мм	D <sub>1</sub> =_____	D <sub>1</sub> =_____	D <sub>2</sub> =_____
Измерение 2*, мм	D <sub>1</sub> =_____	D <sub>1</sub> =_____	D <sub>2</sub> =_____
Измерение 3*, мм	D <sub>1</sub> =_____	D <sub>1</sub> =_____	D <sub>2</sub> =_____
Измерение 4*, мм	D <sub>1</sub> =_____	D <sub>1</sub> =_____	D <sub>2</sub> =_____
Средний диаметр, мм	D <sub>ср1</sub> =_____	D <sub>ср1</sub> =_____	D <sub>ср2</sub> =_____
Наибольшее отклонение результата измерений диаметра от среднего значения, %	δ=_____	δ=_____	δ=_____

\*Примечание. Измерения 1, 2, 3, 4 проводились в четырех равнорасположенных по диаметру плоскостях.  
Измерения D<sub>1</sub>, D<sub>2</sub> проводились \_\_\_\_\_

Наименование средства измерения

С ценой деления \_\_\_\_\_ мм.

## 2. Измерение длин прямых участков и СК.

	L, мм/ D <sub>y</sub>	Нормированное значение, D <sub>y</sub>
L <sub>1</sub>	L <sub>1</sub> =_____ / _____	
L <sub>2</sub>	L <sub>2</sub> =_____ / _____	
L <sub>ск</sub>	L <sub>ск</sub> =_____ м	300 м

Измерения L<sub>1</sub>, L<sub>2</sub>, проводились \_\_\_\_\_

Наименование средства измерения

С ценой деления \_\_\_\_\_ мм.

Измерения L<sub>ск</sub> проводились рулеткой.

## 3. Контроль правильности и качества сварных соединений ответных фланцев ПП.

Схема приварки ответных фланцев ПП к прямым участкам трубопровода.

Правильно

Неправильно



Наименование операции проверки	Методы контроля, норма	Отметка о соответствии
Наплывы сварных швов с внутренней стороны трубопровода.	контроль визуальный, наплывы должны отсутствовать	_____
Ступеньки на стыках трубы с ответными фланцами ПП.	контроль визуальный, высота ступеньки не более 0,5 мм.	_____

**Вывод:** узел учета соответствует условиям применения ИРВИС-РС4М.

Измерения узла учета проводились

Должность представителя предприятия подрядчика

подпись

Ф.И.О.

«\_\_\_» \_\_\_\_\_ г.

## ПРОТОКОЛ

выполнения пуско-наладочных работ узла учета газа на базе расходомера-счетчика ИРВИС-РС4М.

№ п/п	Содержание выполняемой операции	Подпись исполнителя
1	<p><b><u>Установка ПП и БИП ИРВИС-РС4М.</u></b></p> <p>1.1.Газопровод продут после проведения сварочных работ перед заменой имитатора из комплекта ИРВИС-РС4М на ПП.</p> <p>1.2.Проверена чистота внутренней поверхности газопровода в месте монтажа ПП.</p> <p>1.3.Проверены условия эксплуатации БИП (обогреваемое помещение с <math>t_{\text{окр.среды}} -10...+45^{\circ}\text{C}</math> - для базового исполнения).</p> <p>1.4.При установке ПП в газопровод, согласно РЭ, использованы уплотнительные кольца и болты крепления только из комплекта поставки. Установку ПП желательно производить после подключения СК (см.п.2) и и проверки функционирования (см. п.3). Акт измерений узла учета заполнен.</p>	<p>_____</p> <p>/ _____ /</p>
2	<p><b><u>Монтаж электрических соединений.</u></b></p> <p>2.1.Проложен СК между БИП и ПП из комплекта поставки ИРВИС-РС4М. Прокладка кабеля проведена в соответствии с требованиями ПУЭ к искробезопасным цепям во взрывоопасных зонах. Перед БИП и ПП оставлен запас СК на случай возможной переразделки при повреждении концов. Оголенные концы СК залужены. Обеспечена возможность демонтажа ПП с трубопровода без отсоединения СК на время сварочных работ на трубопроводе.</p> <p>2.2.Жилы СК подсоединены к клеммным колодкам ПП и БИП согласно маркировке (клемма «1» БИП с «1» ПП... «5» с «5») и Приложений 6, 7, 8. Гайки на кабельных вводах ПП и БИП затянуты. Надежная фиксация кабеля обеспечена. Кабель перед вводом в ПП должен иметь перегиб вниз для стока воды (конденсата).</p> <p>2.3.Болт заземления на фланце ПП (<math>\perp</math>) подсоединен к шине заземления медным проводом сечением 1,5-2 мм<sup>2</sup>.</p> <p>2.4.Питание 220В 50Гц к клеммам питания БИП подключено проводом ШВВП 0,5х2 или аналогичным (желательно обеспечить питание БИП от цепей питания автоматики котлов) через автомат защиты сети с номинальным током не менее 1 А.</p>	<p>_____</p> <p>/ _____ /</p>
3	<p><b><u>Проверка функционирования ИРВИС-РС4М.</u></b></p> <p>3.1.Проведена проверка отсутствия «самохода» счетчика объема. Проверку проводить, либо не устанавливая ПП в трубопровод (заглушив входное и выходное отверстие), либо с установленным в трубопровод ПП без расхода газа. На индикаторе БИП должно появляться сообщение «Внимание! Нет расхода», при переключении в режим индикации расхода - значение «0,0».</p> <p>3.2.Проведена проверка реальности показаний каналов измерения давления и температуры по показаниям дисплея БИП в соответствующих режимах. <u>Примечание:</u> при проверке учитывать, что в ИРВИС-РС4М индицируется абсолютное давление: <math>P_{\text{абс}} = P_{\text{избыточное}} + P_{\text{барометрическое}}</math>. (для справки: 1кГс/см<sup>2</sup>≈101,3 кПа).</p> <p>3.3.Проверено функционирование ИРВИС-РС4М в режиме наличия расхода газа через ПП. <u>Примечание.</u> Расход должен быть стабильным – пульсации расхода с периодом менее 3 секунд для штатной эксплуатации ИРВИС-РС4М недопустима.</p>	<p>_____</p> <p>/ _____ /</p>
4	<p><b><u>Проверка функционирования регистратора РИ.</u></b></p> <p>4.1.Произведена распечатка архивов параметров, событий и констант. Новые данные в почасовом архиве появляются после смены часа, а в архиве событий – по завершении очередного отчетного интервала в 0,1 часа. Розетка с заземленным контактом для подключения принтера к сети 220V/50Гц имеется.</p> <p>4.2.Проведен инструктаж персонала, эксплуатирующего ИРВИС-РС4М.</p>	<p>_____</p> <p>/ _____ /</p>

Отметка о выполнении: подпись/дата \_\_\_\_\_

Предприятие, должность, исполнитель / дата: \_\_\_\_\_ / \_\_\_\_\_ /

## АКТ

От «\_\_\_\_» \_\_\_\_\_ 200 г.

приемки в эксплуатацию узла учета природного газа на базе ИРВИС-РС4М

На \_\_\_\_\_  
Наименование предприятия потребителя природного газаАдрес \_\_\_\_\_  
Место расположения

Состав комиссии: \_\_\_\_\_

Наименование организации, должность, Ф.И.О.

Наименование организации, должность, Ф.И.О.

Наименование организации, должность, Ф.И.О.

## 1. Наличие и комплектность технической документации:

- 1.1 Рабочий проект.
- 1.2 Расходомеры-счетчики вихревые ИРВИС-РС4М. Паспорт. ИРВС9100.0000.00 ПС5.
- 1.3 Расходомеры-счетчики вихревые ИРВИС-РС4М. Руководство по эксплуатации. ИРВС9100.0000.00 РЭ5И.
- 1.4 Протокол выполнения пусконаладочных работ.
- 1.5 Акт измерений узла учета.

## 2. Комплектность узла учета расхода газа на базе ИРВИС-РС4М:

- 2.1 ПП ИРВИС-РС4М зав. № \_\_\_\_\_.
- 2.2 БИП ИРВИС-РС4М зав. № \_\_\_\_\_.

## 3 Технические характеристики.

Пределы допускаемой основной относительной погрешности расходомера-счетчика при измерении объемного расхода (объема) газа, приведенного к стандартным условиям, или массы газа, с учетом погрешностей измерения объемного расхода, давления, температуры и вычисления коэффициента сжимаемости, равны:

- для  $Q_{\text{наим}} < Q < Q_{\text{пер}} - \pm \text{____} \%$ ,
- для  $Q_{\text{пер}} < Q < Q_{\text{наиб}} - \pm \text{____} \%$ .

Абсолютное давление рабочего газа от \_\_\_\_ до \_\_\_\_ МПа.

Температура окружающего воздуха:

ПП - от -40 до +45 °С;

БИП - от -10 до +45 °С.

Диапазон измеряемых расходов от \_\_\_\_\_ норм.м<sup>3</sup>/ч до \_\_\_\_\_ норм.м<sup>3</sup>/ч.

Диаметр условного прохода \_\_\_\_\_ мм.

Взрывозащита IExibdIICT4X.

## 4. Результаты проверки соблюдения требований.

Наименование операции проверки	Нормативный и/или технический документ	Отметка о соответствии.
1.Комплектность.	Расходомеры-счетчики вихревые ИРВИС-РС4М. Руководство по эксплуатации ИРВС9100.0000.00 РЭ5И.	
2.Монтаж средств измерений.	Расходомеры-счетчики вихревые ИРВИС-РС4М. Руководство по эксплуатации. ИРВС 9100.0000.00 РЭ5И.	
3. Проверка на функционирование.	Расходомеры-счетчики вихревые ИРВИС-РС4М. Руководство по эксплуатации. ИРВС 9100.0000.00 РЭ5И.	

## 5. Выводы

Все средства измерений, входящие в состав узла учета на базе ИРВИС-РС4М смонтированы в соответствии с техническими условиями ИРВИС-РС4М.

Начальные показания расходомера-счетчика: объем \_\_\_\_\_, время наработки \_\_\_\_\_.

БИП ИРВИС-РС4М показывает объем газа, приведенный к стандартным условиям, и хранит его значение в энергонезависимой памяти неограниченно долгое время.

Время наработки прибора (время наличия питающего напряжения) регистрируется в БИПе и хранится в энергонезависимой памяти.

На основании вышеизложенного, комиссия считает, что узел учета газа соответствует нормативно-технической документации и принимается в эксплуатацию, в качестве коммерческого.

6. Члены комиссии : \_\_\_\_\_ / \_\_\_\_\_ /  
подпись расшифровка  
\_\_\_\_\_ / \_\_\_\_\_ /  
подпись расшифровка  
\_\_\_\_\_ / \_\_\_\_\_ /  
подпись расшифровка